



ΔΗΜΟΣ ΓΑΛΑΤΣΙΟΥ

Επιχειρησιακό Πρόγραμμα
Δήμου Γαλατσίου
2014-2019

Α' Φάση: Στρατηγικός Σχεδιασμός

Μάρτιος 2015

Πίνακας περιεχομένων

ΚΕΦΑΛΑΙΟ 1. ΘΕΣΜΙΚΟ ΠΛΑΙΣΙΟ ΕΠΙΧΕΙΡΗΣΙΑΚΩΝ ΠΡΟΓΡΑΜΜΑΤΩΝ	2
ΚΕΦΑΛΑΙΟ 2. ΒΑΣΙΚΑ ΧΑΡΑΚΤΗΡΙΣΤΙΚΑ ΤΟΥ ΔΗΜΟΥ	15
ΚΕΦΑΛΑΙΟ 3. ΠΕΡΙΒΑΛΛΟΝ ΚΑΙ ΠΟΙΟΤΗΤΑ ΖΩΗΣ	30
ΚΕΦΑΛΑΙΟ 4. ΚΟΙΝΩΝΙΚΗ ΠΟΛΙΤΙΚΗ ,ΥΓΕΙΑ, ΠΑΙΔΕΙΑ, ΠΟΛΙΤΙΣΜΟΣ & ΑΘΛΗΤΙΣΜΟΣ	44
ΚΕΦΑΛΑΙΟ 5. ΤΟΠΙΚΗ ΟΙΚΟΝΟΜΙΑ ΚΑΙ ΑΠΑΣΧΟΛΗΣΗ	77
ΚΕΦΑΛΑΙΟ 6. ΕΣΩΤΕΡΙΚΟ ΠΕΡΙΒΑΛΛΟΝ ΤΟΥ ΔΗΜΟΥ	99
ΚΕΦΑΛΑΙΟ 7. ΟΙΚΟΝΟΜΙΚΑ ΣΤΟΙΧΕΙΑ	121
ΚΕΦΑΛΑΙΟ 8. ΣΤΡΑΤΗΓΙΚΟΣ ΣΧΕΔΙΑΣΜΟΣ	123
ΒΙΒΛΙΟΓΡΑΦΙΑ – ΠΗΓΕΣ	134

Κεφάλαιο 1. Θεσμικό πλαίσιο Επιχειρησιακών Προγραμμάτων

Με τα άρθρα 203-207 του Κώδικα Δήμων και Κοινοτήτων (Ν. 3463/2006), θεσπίστηκε για πρώτη φορά, η υποχρέωση κατάρτισης Επιχειρησιακών Προγραμμάτων από τους πρωτοβάθμιους Ο.Τ.Α.

Με το άρθρο 266 Ν. 3852/2010 (Πρόγραμμα Καλλικράτης) επιβεβαιώνεται η υποχρέωση κατάρτισης Επιχειρησιακών Προγραμμάτων από τους Ο.Τ.Α. α' βαθμού.

Το Υπουργείο Εσωτερικών (ΥΠ.ΕΣ.Δ.Δ.Α) με σχετικές υπουργικές αποφάσεις και εγκυκλίους που εξέδωσε, έδωσε κατευθύνσεις στους Ο.Τ.Α. α' βαθμού για την κατάρτιση των Ε.Π., όπως με:

1. την αρ. 45/58939/25-10-2006 Εγκύκλιο του Υφυπουργού Εσωτερικών για τον σκοπό, τη διάρθρωση και τους στόχους των Ε.Π.
2. την αρ. 66/50837/14-9-2007 Εγκύκλιο του Υφυπουργού Εσωτερικών, σχετικά με τις διαδικασίες κατάρτισης των Επιχειρησιακών Προγραμμάτων Ο.Τ.Α. α' βαθμού
3. το Π.Δ. 185/2007 «Όργανα και διαδικασία κατάρτισης, παρακολούθησης και αξιολόγησης των επιχειρησιακών προγραμμάτων των Οργανισμών Τοπικής Αυτοδιοίκησης (Ο.Τ.Α.) α' βαθμού», με το οποίο καθορίστηκε η διαδικασία κατάρτισης των επιχειρησιακών προγραμμάτων.
4. το Π.Δ. 89/2011 με το οποίο τροποποιείται το Π.Δ. 185/2007 (ΦΕΚ 221Α') «Όργανα και διαδικασία κατάρτισης, παρακολούθησης και αξιολόγησης των επιχειρησιακών προγραμμάτων των Οργανισμών Τοπικής Αυτοδιοίκησης (Ο.Τ.Α.) α' βαθμού».
5. την Υπουργική Απόφαση Αριθμ.41179 (ΦΕΚ 2970/4-11-2014 Β') Περιεχόμενο, δομή και τρόπος υποβολής των Πενταετών Επιχειρησιακών Προγραμμάτων των Οργανισμών Τοπικής Αυτοδιοίκησης (Ο.Τ.Α.) α' βαθμού για τη δημοτική περίοδο 2014-2019.

Οι προηγούμενες θεσμικές ρυθμίσεις αποσκοπούν στην εισαγωγή μόνιμων εσωτερικών διαδικασιών και συστημάτων προγραμματισμού στους Ο.Τ.Α. Στόχος είναι η διαδικασία του προγραμματισμού, της παρακολούθησης και της μέτρησης των αποτελεσμάτων των δράσεων των Ο.Τ.Α., να αποτελέσει μια σταθερή εσωτερική λειτουργία, στην οποία θα συμμετέχει σε όλες τις φάσεις, με συγκεκριμένο ρόλο, το ανθρώπινο δυναμικό τους.

ΣΚΟΠΟΙ ΚΑΙ ΧΑΡΑΚΤΗΡΙΣΤΙΚΑ ΤΩΝ ΕΠΙΧΕΙΡΗΣΙΑΚΩΝ ΠΡΟΓΡΑΜΜΑΤΩΝ

Σκοπός των πενταετών Επιχειρησιακών Προγραμμάτων

Σκοπός των πενταετών Επιχειρησιακών Προγραμμάτων των Δήμων είναι η προώθηση της Δημοτικής και της εσωτερικής ανάπτυξης του Δήμου, σε εναρμόνιση με τις κατευθύνσεις του αναπτυξιακού σχεδιασμού σε τοπικό και εθνικό επίπεδο και τις νέες αρμοδιότητες που ορίζει το Πρόγραμμα Καλλικράτης.

Α) Προώθηση της τοπικής ανάπτυξης

Το Επιχειρησιακό Πρόγραμμα κατά κύριο λόγο θα προσδιορίζει τις νέες δραστηριότητες που θα πρέπει να εκτελέσει ο Δήμος στο πλαίσιο των θεσμοθετημένων αρμοδιοτήτων του, με απώτερους σκοπούς:

- α) την προστασία και αναβάθμιση του φυσικού και δομημένου περιβάλλοντος της περιοχής και τη διασφάλιση της ποιότητας ζωής, με παρεμβάσεις στους τομείς (ενδεικτικά):
- Της προστασίας και της αειφόρου διαχείρισης του φυσικού περιβάλλοντος
 - Της βελτίωσης και διαχείρισης του ανθρωπογενούς περιβάλλοντος
 - Των τεχνικών υποδομών και των δικτύων εξυπηρέτησης

β) τη βελτίωση της κοινωνικής και οικονομικής ευημερίας των κατοίκων της περιοχής του, με παρεμβάσεις στους τομείς (ενδεικτικά):

- Της Κοινωνικής Πολιτικής και της Κοινωνικής Ενσωμάτωσης
- Της Υγείας
- Της Παιδείας / Δια βίου μάθησης / Πολιτισμού / Αθλητισμού
- Της Ισότητας των Φύλων και των Ευκαιριών

γ) τη βελτίωση της τοπικής οικονομίας και απασχόλησης, με παρεμβάσεις στους τομείς (ενδεικτικά):

- Των οικονομικών και παραγωγικών δραστηριοτήτων
- Της απασχόλησης

Β) Εσωτερική ανάπτυξη του Δήμου ως οργανισμού

Εκτός από τις δράσεις για την προώθηση της Δημοτικής και τοπικής ανάπτυξης το Επιχειρησιακό Πρόγραμμα περιλαμβάνει δράσεις για τη βελτίωση της διοικητικής ικανότητας του Δήμου ως δημόσιου οργανισμού (ως φορέα παροχής συλλογικών αγαθών και υπηρεσιών αλλά και ως θεσμού διασφάλισης της υλοποίησης πολιτικών σε περιφερειακό επίπεδο, σύμφωνα με τις αρχές της αειφόρου ανάπτυξης και της κοινωνικής συνοχής, στο πλαίσιο των εθνικών και ευρωπαϊκών πολιτικών), με σκοπούς τη βελτίωση της αποτελεσματικότητας, της αποδοτικότητας και της νομιμοποίησης της λειτουργίας της. Ειδικότερα οι σχετικές δράσεις αποσκοπούν:

- στη βελτίωση της αποτελεσματικότητας και της αποδοτικότητας των δραστηριοτήτων και στην καλύτερη εξυπηρέτηση του πολίτη
- στη βελτίωση της παραγωγικής ικανότητας των υπηρεσιών της, της ανάπτυξης του υφιστάμενου προσωπικού, της μηχανοργάνωσης, της προμήθειας εξοπλισμού και της εξασφάλισης γης και κτιριακών εγκαταστάσεων
- στη βελτίωση της οικονομικής κατάστασης του Δήμου, μέσω του μεσοπρόθεσμου οικονομικού προγραμματισμού, της παρακολούθησης του κόστους των παρεχόμενων υπηρεσιών και της ορθολογικότερης οικονομικής διαχείρισης

Γ) Ανάπτυξη των συνεργασιών του Δήμου

Ο ρόλος του Δήμου, πλέον των οριοθετημένων από το θεσμικό πλαίσιο αρμοδιότητες, είναι να μεριμνά για τη συνολική ευημερία της περιοχής του. Η διοίκηση γίνεται αντιληπτή όχι μόνο ως διοίκηση για τη παροχή ορισμένων πάγιων υπηρεσιών του Δήμου, αλλά ως μέριμνα για το σύνολο των τοπικών υποθέσεων. Σε αυτή την κατεύθυνση το Επιχειρησιακό Πρόγραμμα του Δήμου θα πρέπει να επισημαίνει τη συμβολή που μπορούν να έχουν στην ανάπτυξη του Δήμου:

- Οι τοπικοί κοινωνικοί και οικονομικοί φορείς (ιδιωτικές επιχειρήσεις, σύλλογοι και μη κυβερνητικές οργανώσεις)
- Οι γειτονικοί όμοροι Δήμοι
- Οι λοιποί φορείς του πολιτικο-διοικητικού συστήματος της χώρας (Κεντρικοί φορείς και Περιφέρεια)

Επομένως, το Επιχειρησιακό Πρόγραμμα εκτός από τις υπηρεσίες, τα έργα και τις ρυθμίσεις για τα οποία είναι αρμόδιος ο Δήμος, είναι δυνατό να εντοπίζει δραστηριότητες που ανήκουν στην αρμοδιότητα άλλων φορέων και να προσδιορίζει τις αναγκαίες ενέργειες συνεργασίας και συντονισμού με αυτούς.

Το πρόγραμμα εκτός των άλλων στοχεύει στην αναβάθμιση του επιπέδου συνεργασίας του Δήμου με φορείς του ιδιωτικού, δημόσιου και κοινωνικού τομέα, σε τοπικό, διαπεριφερειακό, εθνικό και διεθνές επίπεδο, για τη συντονισμένη προώθηση της τοπικής ανάπτυξης και την από κοινού παροχή υπηρεσιών ή υλοποίηση δράσεων και συμφωνιών.

Κύρια χαρακτηριστικά των Επιχειρησιακών Προγραμμάτων

Το Επιχειρησιακό Πρόγραμμα του Δήμου αποτελεί εργαλείο για την άσκηση του αναπτυξιακού του ρόλου, με τα εξής χαρακτηριστικά:

α. Είναι ολοκληρωμένο πρόγραμμα τοπικής ανάπτυξης και βελτίωσης της διοικητικής ικανότητας του Ο.Τ.Α.: Αποτελεί πρόγραμμα αναπτυξιακών υποδομών και τοπικών επενδύσεων, αλλά και πρόγραμμα για τη βελτίωση της υφιστάμενης λειτουργίας των δημοτικών υπηρεσιών και των Νομικών προσώπων που εποπτεύονται από το Δήμο. Είναι πρόγραμμα, πολυτομιακού χαρακτήρα, με εύρος θεματικών αντικειμένων, αντίστοιχου του φάσματος των θεμάτων που απασχολούν την καθημερινή λειτουργία του ΟΤΑ. Καλύπτει όλο το φάσμα των αρμοδιοτήτων του Δήμου και εν δυνάμει το σύνολο των τοπικών υποθέσεων.

β. Αποτελεί το πενταετές πρόγραμμα δράσης του Ο.Τ.Α. και των Νομικών Προσώπων του: Στις προτεραιότητες του προγράμματος αντανακλάται η βούληση και το όραμα της Δημοτικής Αρχής, καθώς και οι προτεραιότητες του αναπτυξιακού σχεδιασμού σε περιφερειακό και εθνικό επίπεδο. Το όραμα της εκάστοτε Δημοτικής Αρχής αποτυπώνεται στη στρατηγική και αναλύεται σε πενταετές πρόγραμμα δράσης του Ο.Τ.Α. και των Νομικών Προσώπων του και τέλος σε ετήσιο πρόγραμμα δράσης της κάθε Υπηρεσίας του Δήμου και των Νομικών Προσώπων του.

γ. Είναι οργανικό στοιχείο της καθημερινής λειτουργίας και διοίκησης του Δήμου και μέρος του προγραμματικού του κύκλου: Η σύνταξη του επιχειρησιακού προγράμματος είναι η αρχική φάση της διαδικασίας προγραμματισμού, παρακολούθησης και αξιολόγησης της δράσης του Δήμου. Η διαδικασία αυτή αποτελεί το διαρκές αντικείμενο ενασχόλησης των αιρετών οργάνων, των προϊσταμένων και της αρμόδιας Υπηρεσίας Προγραμματισμού και Ανάπτυξης του Ο.Τ.Α.

δ. Υλοποιείται μέσω του ετήσιου προγράμματος δράσης του Ο.Τ.Α. και των Νομικών Προσώπων του: Σκοπός της σύνταξης του ετήσιου προγράμματος δράσης είναι η εξειδίκευση του συνολικού πενταετούς επιχειρησιακού προγράμματος σε ετήσιο πρόγραμμα των υπηρεσιών. Ο ετήσιος προγραμματισμός στοχεύει στον επιμερισμό των δράσεων του πενταετούς προγράμματος στις υπηρεσίες, οι οποίες υλοποιούν τμήματα του επιχειρησιακού προγράμματος

ε. Εκπονείται με τη συμμετοχή όλων των εμπλεκόμενων: Κατά τη διαδικασία σύνταξης του συμμετέχουν με σαφώς καθορισμένο τρόπο:

- Αιρετά όργανα (Δημοτικό Συμβούλιο, Επιτροπές, Αντιδήμαρχοι, Δ.Σ. Νομικών Προσώπων, Συμβούλια Τοπικών και Δημοτικών Κοινοτήτων)
- Υπηρεσιακά στελέχη (Προϊστάμενοι υπηρεσιών, Διευθυντές Νομικών Προσώπων, στελέχη της Υπηρεσίας Προγραμματισμού και Ανάπτυξης)
- Τοπικοί φορείς και ομάδες δημοτών με σημαντικό βαθμό συμβολής στην τοπική ανάπτυξη ή/και στη λειτουργία του Ο.Τ.Α.
- Φορείς του διοικητικού συστήματος της χώρας (π.χ. Περιφέρεια)

στ. Αξιοποιεί δείκτες επίδοσης: Το επιχειρησιακό πρόγραμμα διατυπώνει μετρήσιμους στόχους, η επίτευξη των οποίων παρακολουθείται μέσω της αξιοποίησης συστήματος δεικτών επίδοσης. Για την παρακολούθηση της εξέλιξης της τιμής των δεικτών αξιοποιούνται τα στοιχεία (εσόδων / δαπανών, πόρων, εκροών, αποτελεσμάτων στους αποδέκτες) που τηρούνται στις βάσεις δεδομένων του ολοκληρωμένου πληροφοριακού συστήματος του Δήμου.

Η λήψη των αποφάσεων προγραμματισμού δεν στηρίζεται μόνο στην ανάλυση της υφιστάμενης κατάστασης, αλλά και στις ανάγκες και προσδοκίες των κατοίκων και του ανθρώπινου δυναμικού του Δήμου, όπως αυτές διατυπώνονται στις **διαδικασίες συμμετοχής**.

Το επιχειρησιακό πρόγραμμα αποτελεί το βασικό πλαίσιο κατεύθυνσης, προσδιορισμού και συντονισμού των ενεργειών όλων των οργάνων διοίκησης και υπηρεσιών και είναι ευρύτερα γνωστό στους εργαζόμενους του ΟΤΑ, προκειμένου να υλοποιηθούν οι στόχοι του.

Το επιχειρησιακό πρόγραμμα αποτελεί προϊόν συλλογικής εργασίας όλων των δομών του Δήμου και οδηγεί στην ανάληψη δεσμεύσεων μεταξύ των διαδοχικών ιεραρχικών επιπέδων, σε ότι αφορά την υλοποίηση του τμήματος εκείνου στο οποίο αυτά εμπλέκονται.

Φιλοσοφία και Αρχές Εκπόνησης του Επιχειρησιακού Προγράμματος των Δήμων

Το Επιχειρησιακό Πρόγραμμα του Δήμου αποτελεί βασικό εργαλείο προγραμματισμού, δράσεων τοπικής και εσωτερικής ανάπτυξης του Δήμου. Για το λόγο αυτό:

- Είναι ολοκληρωμένο πρόγραμμα τοπικής ανάπτυξης και βελτίωσης της διοικητικής ικανότητας του ΟΤΑ και προϊόν συλλογικής λειτουργίας των υπηρεσιών του Δήμου
- Είναι οργανικό στοιχείο της καθημερινής λειτουργίας και διοίκησης του Δήμου και μέρος του προγραμματικού του κύκλου
- Είναι εύχρηστο, σύντομο και περιεκτικό, κωδικοποιώντας κατά το δυνατόν την πληροφορία που παρέχει, ώστε να διευκολύνει την παρακολούθησή και την επικαιροποίησή του
- Δίνει έμφαση στη διάγνωση, σε σχέση με την αποτύπωση του εξωτερικού και εσωτερικού περιβάλλοντος, για την ανάδειξη βασικών αναπτυξιακών προτεραιοτήτων
- Δίδει έμφαση στον τεκμηριωμένο προσδιορισμό των ολιγάριθμων κρίσιμων ζητημάτων, στα οποία πρέπει να επικεντρώσει τις προσπάθειές του ο Δήμος, λαμβάνοντας υπόψη τα τοπικά προβλήματα, τις εθνικές και περιφερειακές αναπτυξιακές προτεραιότητες και τις δυνατότητές του ως οργανισμού
- Οι άξονες του στρατηγικού σχεδιασμού είναι προκαθορισμένοι και σε συμφωνία με την οργάνωση των αρμοδιοτήτων σε θεματικές ενότητες (4 άξονες) (Ν. 3852/2010)
- Ο επιχειρησιακός σχεδιασμός αποτελεί την κεντρική αναφορά ώστε να δίνει εύκολα το υπόβαθρο, σχεδόν αυτοματοποιημένα, για την εκπόνηση επιμέρους σχεδίων δράσης (ανά υπηρεσία υλοποίησης, ανά θεματική, κλπ.)
- Διερευνά πλήθος πηγών χρηματοδότησης, αποτελώντας βάση για το σχεδιασμό και υλοποίηση δράσεων κυρίως αναπτυξιακού χαρακτήρα
- Συνδέεται με το ετήσιο πρόγραμμα δράσης, το τεχνικό πρόγραμμα και τον προϋπολογισμό του Δήμου
- Υποστηρίζεται, κατά το δυνατόν, από μηχανογραφική εφαρμογή
- Αξιοποιεί δείκτες επίδοσης

Περίληψη της διαδικασίας Κατάρτισης Επιχειρησιακού Προγράμματος

Το περιεχόμενο και η διαδικασία κατάρτισης ενός Επιχειρησιακού Προγράμματος

Το τελικό κείμενο του επιχειρησιακού προγράμματος του Δήμου προτείνεται να περιλαμβάνει τουλάχιστον τις ακόλουθες ενότητες και κεφάλαια:

ΕΙΣΑΓΩΓΙΚΟ ΚΕΦΑΛΑΙΟ

Το εισαγωγικό κεφάλαιο θα περιλαμβάνει κυρίως την παρουσίαση της διαδικασίας και των εμπλεκόμενων στην κατάρτιση του επιχειρησιακού προγράμματος (π.χ. υπηρεσίες του Δήμου, όργανα που συστήθηκαν). Συγκεκριμένα θα περιλαμβάνει:

- Παρουσίαση του τρόπου με τον οποίο οργανώθηκε η κατάρτιση του Επιχειρησιακού Προγράμματος
- Παρουσίαση του τρόπου με τον οποίο συμμετείχαν οι υπηρεσίες και τα Νομικά πρόσωπα του Δήμου και τα υπόλοιπα όργανα (ενδεικτικά: Εκτελεστική Επιτροπή, Συμβούλια Δημοτικών ή Τοπικών κοινοτήτων κλπ.) στην εκπόνηση του Επιχειρησιακού Προγράμματος
- Παρουσίαση των διαδικασιών διαβούλευσης

ΕΝΟΤΗΤΑ 1: ΣΤΡΑΤΗΓΙΚΟΣ ΣΧΕΔΙΑΣΜΟΣ

Κεφάλαιο 1.1: ΣΥΝΟΠΤΙΚΗ ΠΕΡΙΓΡΑΦΗ – ΑΞΙΟΛΟΓΗΣΗ ΤΗΣ ΥΦΙΣΤΑΜΕΝΗΣ ΚΑΤΑΣΤΑΣΗΣ

- 1.1.1. Η γενική εικόνα της περιοχής του Δήμου και του Δήμου ως Οργανισμού.
- 1.1.2. Η περιοχή του Δήμου και οι κάθετες υπηρεσίες στο θεματικό τομέα «Περιβάλλον και ποιότητα ζωής».
- 1.1.3. Η περιοχή του Δήμου και οι κάθετες υπηρεσίες στο θεματικό τομέα «Κοινωνική Πολιτική, Υγεία, Παιδεία, Πολιτισμός και Αθλητισμός».
- 1.1.4. Η περιοχή του Δήμου και οι κάθετες υπηρεσίες στο θεματικό τομέα «Τοπική οικονομία και απασχόληση».
- 1.1.5. Το οργανόγραμμα, το εσωτερικό περιβάλλον του Δήμου και οι οριζόντιες υπηρεσίες.

Κεφάλαιο 1.2: ΚΑΘΟΡΙΣΜΟΣ ΤΗΣ ΣΤΡΑΤΗΓΙΚΗΣ ΤΟΥ ΔΗΜΟΥ

- 1.2.1. Το όραμα και οι αρχές του Δήμου
- 1.2.2. Η στρατηγική του Δήμου
- 1.2.3. Οι Άξονες, τα Μέτρα & οι Στόχοι του Στρατηγικού Σχεδίου

ΕΝΟΤΗΤΑ 2: ΕΠΙΧΕΙΡΗΣΙΑΚΟΣ ΣΧΕΔΙΑΣΜΟΣ, ΟΙΚΟΝΟΜΙΚΟΣ ΠΡΟΓΡΑΜΜΑΤΙΣΜΟΣ ΚΑΙ ΔΕΙΚΤΕΣ ΠΑΡΑΚΟΛΟΥΘΗΣΗΣ ΚΑΙ ΑΞΙΟΛΟΓΗΣΗΣ

Κεφάλαιο 2.1: ΕΠΙΧΕΙΡΗΣΙΑΚΟΣ ΣΧΕΔΙΑΣΜΟΣ-ΣΧΕΔΙΑ ΔΡΑΣΗΣ (ΣΤΟΧΟΙ ΚΑΙ ΔΡΑΣΕΙΣ)

Κεφάλαιο 2.2: ΠΕΝΤΑΕΤΗΣ ΠΡΟΓΡΑΜΜΑΤΙΣΜΟΣΤΩΝ ΔΡΑΣΕΩΝ

- 2.2.1. Πενταετής προγραμματισμός και κωδικοποίηση των δράσεων
- 2.2.2. Εκτίμηση των εσόδων και των πηγών χρηματοδότησης για την υλοποίηση των δράσεων
- 2.2.3. Κατανομή των εσόδων στα έτη για την κάλυψη των δαπανών των δράσεων

Κεφάλαιο 2.3 ΟΙΚΟΝΟΜΙΚΟΣ ΠΡΟΓΡΑΜΜΑΤΙΣΜΟΣ ΚΑΙ ΧΡΗΜΑΤΟΔΟΤΙΚΟΙ ΠΙΝΑΚΕΣ ΤΟΥ ΕΠΙΧΕΙΡΗΣΙΑΚΟΥ ΠΡΟΓΡΑΜΜΑΤΟΣ

Κεφάλαιο 2.4. ΔΕΙΚΤΕΣ ΠΑΡΑΚΟΛΟΥΘΗΣΗΣ ΚΑΙ ΑΞΙΟΛΟΓΗΣΗΣ ΤΟΥ ΕΠΙΧΕΙΡΗΣΙΑΚΟΥ ΠΡΟΓΡΑΜΜΑΤΟΣ

Κατάρτιση του Επιχειρησιακού Προγράμματος του Δήμου



Το προηγούμενο προγραμματικό κείμενο αποτελεί το προϊόν μιας διαδικασίας, η οποία οργανώνεται σε 9 βήματα:

ΒΗΜΑΤΑ
ΒΗΜΑ 1: ΠΡΟΕΤΟΙΜΑΣΙΑ ΚΑΙ ΟΡΓΑΝΩΣΗ
ΒΗΜΑ 2: ΣΥΝΟΠΤΙΚΗ ΠΕΡΙΓΡΑΦΗ ΚΑΙ ΑΞΙΟΛΟΓΗΣΗ ΤΗΣ ΥΦΙΣΤΑΜΕΝΗΣ ΚΑΤΑΣΤΑΣΗΣ
ΒΗΜΑ 3: ΚΑΘΟΡΙΣΜΟΣ ΤΗΣ ΣΤΡΑΤΗΓΙΚΗΣ ΤΟΥ ΔΗΜΟΥ - ΚΑΤΑΡΤΙΣΗ ΣΤΡΑΤΗΓΙΚΟΥ ΣΧΕΔΙΟΥ
ΒΗΜΑ 4: ΣΥΝΕΡΓΑΣΙΑ ΜΕ ΟΜΟΡΟΥΣ ΔΗΜΟΥΣ
ΒΗΜΑ 5: ΕΓΚΡΙΣΗ ΤΟΥ ΣΤΡΑΤΗΓΙΚΟΥ ΣΧΕΔΙΟΥ ΚΑΙ ΥΛΟΠΟΙΗΣΗ ΤΩΝ ΔΙΑΔΙΚΑΣΙΩΝ ΔΙΑΒΟΥΛΕΥΣΗΣ
ΒΗΜΑ 6: ΚΑΤΑΡΤΙΣΗ ΕΠΙΧΕΙΡΗΣΙΑΚΟΥ ΣΧΕΔΙΟΥ
ΒΗΜΑ 7: ΠΕΝΤΑΕΤΗΣ ΠΡΟΓΡΑΜΜΑΤΙΣΜΟΣ ΔΡΑΣΕΩΝ ΚΑΙ ΟΙΚΟΝΟΜΙΚΟΣ ΠΡΟΓΡΑΜΜΑΤΙΣΜΟΣ ΤΟΥ ΕΠ
ΒΗΜΑ 8: ΠΡΟΣΔΙΟΡΙΣΜΟΣ ΔΕΙΚΤΩΝ ΠΑΡΑΚΟΛΟΥΘΗΣΗΣ ΚΑΙ ΑΞΙΟΛΟΓΗΣΗΣ
ΒΗΜΑ 9: ΕΓΚΡΙΣΗ ΤΟΥ ΕΠΙΧΕΙΡΗΣΙΑΚΟΥ ΠΡΟΓΡΑΜΜΑΤΟΣ ΚΑΙ ΤΕΛΙΚΕΣ ΕΝΕΡΓΕΙΕΣ

Ακολουθεί η περίληψη του περιεχόμενου των βημάτων που αναφέρθηκαν.

Βήμα 1: Προετοιμασία και οργάνωση

Σκοπός του βήματος είναι η προετοιμασία και οργάνωση της όλης διαδικασίας κατάρτισης του Επιχειρησιακού Προγράμματος. Το βήμα ολοκληρώνεται με τις εξής ενέργειες:

- Οργάνωση του έργου από την Υπηρεσία Προγραμματισμού και Ανάπτυξης και την δυναμική σύσταση ομάδας έργου ή επιμέρους θεματικών ομάδων εργασίας, μία ανά θεματική ενότητα («Περιβάλλον και ποιότητα ζωής», «Κοινωνική Πολιτική, Υγεία, Παιδεία, Πολιτισμός και Αθλητισμός», «Τοπική Οικονομία και Απασχόληση» «Βελτίωση Διοικητικής Ικανότητας και Οικονομικής Κατάστασης του Δήμου»).
- Διατύπωση των αρχικών κατευθύνσεων της Δημοτικής Αρχής
- Προγραμματισμό του έργου
- Ενημέρωση του προσωπικού των υπηρεσιών και των Ν.Π. του Δήμου για τη διαδικασία κατάρτισης του Επιχειρησιακού Προγράμματος

Βήμα 2: Συνοπτική περιγραφή και αξιολόγηση της υφιστάμενης κατάστασης

Σκοπός του βήματος είναι η αποτύπωση και αξιολόγηση:

- της γενικής εικόνας της περιοχής του Δήμου και του Δήμου ως Οργανισμού.
- της περιοχής του Δήμου και των κάθετων υπηρεσιών στο θεματικό τομέα «Περιβάλλον και ποιότητα ζωής».
- της περιοχής του Δήμου και των κάθετων υπηρεσιών στο θεματικό τομέα «Κοινωνική Πολιτική, Υγεία, Παιδεία, Πολιτισμός και Αθλητισμός».
- της περιοχής του Δήμου και των κάθετων υπηρεσιών στο θεματικό τομέα «Τοπική οικονομία και απασχόληση».
- του εσωτερικού περιβάλλοντος του Δήμου και των οριζόντιων υπηρεσιών.

Για τον σκοπό αυτό, η Υπηρεσία Προγραμματισμού και Ανάπτυξης:

- περιγράφει συνοπτικά τη γενική, μακροσκοπική εικόνα της περιοχής του Δήμου, αλλά και τον Δήμο ως Οργανισμό

- σε συνεργασία με τις υπηρεσίες του Δήμου και τα Νομικά του Πρόσωπα, όπου απαιτείται, αναφέρει τα γεωγραφικά, πληθυσμιακά, κοινωνικά, οικονομικά, πολεοδομικά, περιβαλλοντικά και αναπτυξιακά χαρακτηριστικά του Δήμου, καθώς και των σχέσεων και των αλληλεξαρτήσεων του με την ευρύτερη περιοχή. Σειρά πινάκων διευκολύνουν τη συνοπτική και περιεκτική παρουσίαση των στοιχείων που απαιτούνται.
- σε συνεργασία με τις υπηρεσίες του Δήμου και τα Νομικά του Πρόσωπα, μέσω συμπλήρωσης ερωτηματολογίων περιγραφής και αξιολόγησης της κατάστασης από τις υπηρεσίες και τα Ν.Π., προβαίνει σε εντοπισμό προβλημάτων για την τοπική ανάπτυξη σε κάθε θεματικό τομέα («Περιβάλλον και ποιότητα ζωής», «Κοινωνική Πολιτική, Υγεία, Παιδεία, Πολιτισμός και Αθλητισμός», «Τοπική Οικονομία και Απασχόληση»). Σειρά πινάκων διευκολύνουν τη συνοπτική και περιεκτική παρουσίαση των στοιχείων που απαιτούνται.
- σε συνεργασία με τις υπηρεσίες του Δήμου, μέσω συμπλήρωσης ερωτηματολογίων, αποτυπώνει και παρουσιάζει συνοπτικά:
 - ✓ την οργανωτική δομή και τα συστήματα λειτουργίας
 - ✓ το ανθρώπινο δυναμικό
 - ✓ τις συνεργασίες
 - ✓ διαδικασίες, συστήματα και πρότυπα που υποστηρίζουν την ηλεκτρονική διακυβέρνηση
 - ✓ την κτιριακή υποδομή και τον τεχνικό εξοπλισμό
 - ✓ οικονομικά στοιχεία και περιουσία.

Σειρά πινάκων διευκολύνουν τη συνοπτική και περιεκτική παρουσίαση των στοιχείων που απαιτούνται.

- σε συνεργασία με τις υπηρεσίες του Δήμου και τα Νομικά του Πρόσωπα, μέσω συμπλήρωσης ερωτηματολογίων, για τους ανωτέρω αναφερόμενους προβαίνει σε εντοπισμό προβλημάτων για την εσωτερική ανάπτυξη του Δήμου. Σειρά πινάκων διευκολύνουν τη συνοπτική και περιεκτική παρουσίαση των στοιχείων που απαιτούνται.

Η αξιολόγηση της περιοχής του Δήμου και της οργάνωσης και λειτουργίας του περιλαμβάνει τουλάχιστον:

- Τα κρίσιμα ζητήματα ανάπτυξης (τοπικά και εσωτερικά), τα οποία είναι σκόπιμο να αντιμετωπιστούν από τον Δήμο μεσοπρόθεσμα, ιεραρχημένα κατά σειρά προτεραιότητας.
- Τα μειονεκτήματα και τα πλεονεκτήματα της περιοχής του Δήμου ως προς τα κρίσιμα ζητήματα, τις ανάγκες των πολιτών, καθώς επίσης και την εκτιμώμενη ζήτηση για την παροχή υπηρεσιών σε επίπεδο Δήμου.
- Τις δυνατότητες και τις υφιστάμενες αδυναμίες των υπηρεσιών του Δήμου και των Νομικών Προσώπων του, σε σχέση α) με τις λειτουργίες που επιτελούν, το ανθρώπινο δυναμικό, την υλικοτεχνική τους υποδομή, την ποιότητα των παρεχόμενων υπηρεσιών, και β) με την οικονομική κατάσταση του Δήμου και των Νομικών Προσώπων του.
- Τις ευκαιρίες και τους περιορισμούς από εξωγενείς παράγοντες (όπως θεσμικό πλαίσιο, εθνικές και ευρωπαϊκές πολιτικές και χρηματοδοτήσεις).

Βήμα 3: Καθορισμός του Οράματος και της Στρατηγικής του Δήμου-Κατάρτιση Στρατηγικού Σχεδίου

Σκοποί του βήματος είναι:

- η διατύπωση του οράματος
- η διατύπωση των κατευθυντηρίων πολιτικών επιλογών της Δημοτικής Αρχής για την επόμενη περίοδο
- η επιλογή της στρατηγικής που θα ακολουθήσει ο Δήμος

- ο προσδιορισμός των Μέτρων (Αναπτυξιακές Προτεραιότητες) και των Στόχων, σύμφωνα με τις οποίες θα διαρθρωθεί το Επιχειρησιακό Πρόγραμμα, λαμβάνοντας υπόψη τις εθνικές (τομεακές και περιφερειακές) αναπτυξιακές προτεραιότητες.

(Οι ενέργειες αυτές εκτελούνται από την Υπηρεσία Προγραμματισμού και Ανάπτυξης και την ομάδα έργου, εφόσον υφίσταται, σε συνεργασία με την Εκτελεστική Επιτροπή).

Η στρατηγική του Δήμου οργανώνεται σε τέσσερις άξονες:

Άξονας 1^{ος} «Περιβάλλον και ποιότητα ζωής»

Άξονας 2^{ος} «Κοινωνική Πολιτική, Υγεία, Παιδεία, Πολιτισμός και Αθλητισμός»,

Άξονας 3^{ος} «Τοπική Οικονομία και Απασχόληση»

Άξονας 4^{ος} «Βελτίωση Διοικητικής Ικανότητας και της Οικονομικής Κατάστασης του Δήμου»

για κάθε έναν από τους οποίους εξειδικεύονται Μέτρα και Στόχοι.

Αναπτυξιακές προτεραιότητες του Δήμου αποτελούν γενικές κατευθύνσεις της Δημοτικής Αρχής που καθοδηγούν και προσανατολίζουν τις ειδικότερες αποφάσεις των υπηρεσιών κατά την επιλογή των δράσεων.

Βήμα 4: Συνεργασία με όμορους Δήμους και την Περιφέρεια

Σκοπός του βήματος είναι η διασφάλιση του συντονισμού των δράσεων υπερτοπικής ανάπτυξης και η προώθηση τυχόν διαδημοτικών και διαβαθμισσών συνεργασιών (Περιφέρειας-Δήμου).

Το βήμα, εκτός των άλλων, στοχεύει στην αναβάθμιση του επιπέδου συνεργασίας του Δήμου με όμορους Δήμους για τη συντονισμένη προώθηση της υπερτοπικής ανάπτυξης και την από κοινού παροχή υπηρεσιών ή την υλοποίηση δράσεων και συμφωνιών.

Επιπρόσθετα, το βήμα στοχεύει στη συνεργασία του Δήμου με την Περιφέρεια, ώστε να συντονιστούν δράσεις που αφορούν στην τοπική και περιφερειακή ανάπτυξη.

Βήμα 5: Έγκριση του Στρατηγικού Σχεδίου και Διαδικασίες Διαβούλευσης

Το βήμα περιλαμβάνει τις εξής ενέργειες:

- Έγκριση του Στρατηγικού Σχεδίου από το Δημοτικό Συμβούλιο μετά από εισήγηση της Εκτελεστικής Επιτροπής
- Παρουσίαση του Στρατηγικού Σχεδίου στη Δημοτική Επιτροπή Διαβούλευσης
- Παρουσίαση του Στρατηγικού Σχεδίου μέσω των διαθέσιμων συστημάτων και διαδικασιών επικοινωνίας
- Διοργάνωση δημόσιων εκδηλώσεων-Διαβούλευση
- Σύνοψη των συμπερασμάτων των διαδικασιών διαβούλευσης και ενημέρωση της Εκτελεστικής Επιτροπής και των αρμόδιων υπηρεσιών
- Εφόσον κρίνεται απαραίτητο από την Εκτελεστική Επιτροπή, με βάση τα συμπεράσματα της διαβούλευσης, αναθεωρούνται σημεία του Στρατηγικού Σχεδίου.

Για τη διαδικασία διαβούλευσης προβλέπεται η έκδοση σχετικού οδηγού από την ΕΕΤΑΑ Α.Ε.

Βήμα 6: Κατάρτιση Επιχειρησιακού Σχεδίου

Με σκοπό την εφαρμογή της στρατηγικής του Δήμου, στο βήμα αυτό, καταρτίζεται το Επιχειρησιακό Σχέδιο για την επίτευξη κάθε Στόχου του Στρατηγικού Σχεδίου.

Το Επιχειρησιακό Πρόγραμμα περιλαμβάνει Άξονες, Μέτρα, Στόχους, όπως έχουν καταρτιστεί στη φάση κατάρτισης του Στρατηγικού Σχεδίου, και δράσεις που εξειδικεύουν τη στρατηγική του Δήμου. Το Επιχειρησιακό Πρόγραμμα καταρτίζεται από την Υπηρεσία Προγραμματισμού και Ανάπτυξης σε συνεργασία με την Υπηρεσία που είναι αρμόδια για το Μέτρο και το Στόχο. Για την επίτευξη των Στόχων του κάθε Μέτρου σχεδιάζεται σειρά Δράσεων.

Για την κατάρτιση του Επιχειρησιακού Σχεδίου απαιτούνται οι εξής ενέργειες:

1. Εξειδίκευση των Μέτρων και των Στόχων σε Δράσεις
2. Συνοπτική περιγραφή του σχεδίου δράσης για κάθε αρμόδια υπηρεσία

Το Επιχειρησιακό Σχέδιο αναφέρεται τόσο σε δράσεις τοπικής ανάπτυξης όσο και σε δράσεις εσωτερικής ανάπτυξης.

Βήμα 7: Πενταετής Προγραμματισμός των Δράσεων. Οικονομικός Προγραμματισμός του Επιχειρησιακού Προγράμματος

Σκοποί του βήματος είναι:

- Ιεράρχηση και προγραμματισμός των δράσεων: διάρκεια και χρονοδιάγραμμα, αρμόδια υπηρεσία, φορείς υλοποίησης και οροθέτηση, προτεραιότητα, προσδιορισμός των αναγκαίων ανθρώπινων και υλικών πόρων για την υλοποίησή τους, εκροές κλπ.
- Εκτίμηση του προϋπολογισμού των δράσεων
- Εκτίμηση των εσόδων και των πηγών χρηματοδότησης
- Κατανομή των εσόδων στα έτη για την κάλυψη των δαπανών των δράσεων

Ο πενταετής και ο οικονομικός προγραμματισμός πραγματοποιούνται από την Υπηρεσία Προγραμματισμού και Ανάπτυξης, σε συνεργασία με την υπηρεσία που είναι αρμόδια για το Μέτρο και το Στόχο.

Προκειμένου να αποκτηθεί η συγκεντρωτική εικόνα των δράσεων του Επιχειρησιακού Προγράμματος αλλά και η εικόνα για επιμέρους κατανομές, η Υπηρεσία Προγραμματισμού και Ανάπτυξης δημιουργεί συγκεντρωτικούς πίνακες και τους ομαδοποιεί:

- ανάλογα με την υπηρεσία που είναι υπεύθυνη για την υλοποίησή τους
- ανάλογα με το είδος τους (λειτουργία, ενέργεια, επένδυση/έργο) (συνεχιζόμενη, νέα)
- ανάλογα με την προτεραιότητα
- ανάλογα με την οροθέτηση (στο σύνολο της επικράτειας του Δήμου, ανά δημοτική /τοπική κοινότητα, διαδημοτική, διαβαθμιδική κλπ.)
- ανάλογα με το έτος
- ανάλογα με τη πηγή χρηματοδότησης και το έτος

Μέσω των προηγούμενων ομαδοποιήσεων διενεργούνται ποικίλοι έλεγχοι των δράσεων.

Τέλος συντάσσονται οι Χρηματοδοτικοί Πίνακες του Επιχειρησιακού Προγράμματος.

Βήμα 8: Προσδιορισμός Δεικτών Παρακολούθησης και Αξιολόγησης

Στο βήμα αυτό προσδιορίζονται οι δείκτες με βάση τους οποίους θα πραγματοποιείται η παρακολούθηση και η αξιολόγηση του Επιχειρησιακού Προγράμματος. Οι δείκτες παρακολούθησης κατηγοριοποιούνται σε δείκτες εισροών, εκροών και αποτελέσματος.

Βήμα 9: Έγκριση του Επιχειρησιακού Προγράμματος και Τελικές Ενέργειες

Το βήμα περιλαμβάνει τις εξής ενέργειες:

- έγκριση από το ΔΣ του κάθε Νομικού Προσώπου του Δήμου, εντός μιας (1) εβδομάδας από την εισήγηση των υπηρεσιών του, των στόχων και των δράσεων του Επιχειρησιακού που το αφορούν.
- ολοκλήρωση του σχεδίου Επιχειρησιακού Προγράμματος από την Υπηρεσία Προγραμματισμού και Ανάπτυξης
- υποβολή του σχεδίου Επιχειρησιακού Προγράμματος από την Εκτελεστική Επιτροπή στο Δημοτικό Συμβούλιο, επισυνάπτοντας τις σχετικές αποφάσεις των Νομικών Προσώπων του Δήμου για δράσεις/ σχέδια δράσεων που τα αφορούν.
- έγκριση του σχεδίου από το Δημοτικό Συμβούλιο

- έλεγχο για τη νομιμότητα της διαδικασίας κατάρτισης του προγράμματος από την Αποκεντρωμένη Διοίκηση (Αυτοτελής Υπηρεσία Εποπτείας Ο.Τ.Α.), με υποβολή σχετικής έκθεσης εγκεκριμένης από το Δημοτικό Συμβούλιο
- δημοσιοποίηση του προγράμματος από το Δήμο.

Έντυπα Επιχειρησιακού Προγράμματος

Τα Έντυπα Επιχειρησιακού Προγράμματος είναι τα εξής:

A) Στρατηγικός Σχεδιασμός

Έντυπο ΕΠ_01: ΒΑΣΙΚΑ ΧΑΡΑΚΤΗΡΙΣΤΙΚΑ ΤΟΥ ΔΗΜΟΥ

Έντυπο ΕΠ_02: ΠΕΡΙΒΑΛΛΟΝ & ΠΟΙΟΤΗΤΑ ΖΩΗΣ

Έντυπο ΕΠ_03: ΚΟΙΝΩΝΙΚΗ ΠΟΛΙΤΙΚΗ, ΥΓΕΙΑ, ΠΑΙΔΕΙΑ, ΠΟΛΙΤΙΣΜΟΣ, ΑΘΛΗΤΙΣΜΟΣ

Έντυπο ΕΠ_04: ΤΟΠΙΚΗ ΟΙΚΟΝΟΜΙΑ, ΑΠΑΣΧΟΛΗΣΗ

Έντυπο ΕΠ_05: ΕΣΩΤΕΡΙΚΟ ΠΕΡΙΒΑΛΛΟΝ ΤΟΥ ΔΗΜΟΥ

Έντυπο ΕΠ_06: ΔΗΜΟΤΙΚΗ ΠΕΡΙΟΥΣΙΑ ΤΟΥ ΔΗΜΟΥ ΠΡΟΣ ΑΞΙΟΠΟΙΗΣΗ

Έντυπο ΕΠ_07: ΟΙΚΟΝΟΜΙΚΑ ΣΤΟΙΧΕΙΑ ΤΟΥ ΔΗΜΟΥ

Έντυπο ΕΠ_08: ΣΤΡΑΤΗΓΙΚΟΣ ΣΧΕΔΙΑΣΜΟΣ

B) Επιχειρησιακός Σχεδιασμός

Έντυπο ΕΠ_09: ΥΠΗΡΕΣΙΑΚΟ ΣΧΕΔΙΟ ΔΡΑΣΗΣ

Έντυπο ΕΠ_10: ΔΙΑ-ΥΠΗΡΕΣΙΑΚΟ ΣΧΕΔΙΟ ΔΡΑΣΗΣ

Έντυπο ΕΠ_11: ΕΠΙΧΕΙΡΗΣΙΑΚΟΣ ΣΧΕΔΙΑΣΜΟΣ

Έντυπα ΕΠ_12-15: ΠΙΝΑΚΕΣ ΧΡΗΜΑΤΟΔΟΤΗΣΗΣ

Έντυπο ΕΠ_16: ΕΚΤΙΜΗΣΗ ΕΣΟΔΩΝ ΚΑΙ ΔΑΠΑΝΩΝ ΤΟΥ ΔΗΜΟΥ ΚΑΙ ΣΥΧΕΤΙΣΗ ΤΟΥΣ ΜΕ ΤΟ ΕΠΙΧΕΙΡΗΣΙΑΚΟ ΠΡΟΓΡΑΜΜΑ

Τα έντυπα του Επιχειρησιακού Προγράμματος έχουν στόχο να αποτυπώσουν τα βασικά χαρακτηριστικά των Δήμων και τη περιγραφή της φυσιογνωμίας του Δήμου.

Συγκεκριμένα περιλαμβάνουν:

- Την περιγραφή της αναπτυξιακής φυσιογνωμίας του Δήμου όπου η Υπηρεσία Προγραμματισμού και Ανάπτυξης περιγράφει τη γενική, μακροσκοπική εικόνα του Δήμου κάνοντας αναφορά σε βασικά:
 1. γεωγραφικά,
 2. πληθυσμιακά, δημογραφικά,
 3. κοινωνικά,
 4. οικονομικά,
 5. περιβαλλοντικά
 6. και αναπτυξιακά χαρακτηριστικά

του Δήμου, καθώς και των σχέσεων και των αλληλεξαρτήσεών του με την ευρύτερη περιοχή.

Τα στοιχεία που αναφέρονται στην ενότητα εξαρτώνται από τα ιδιαίτερα χαρακτηριστικά της περιοχής κάθε Δήμου και επιτρέπουν διαχρονικές ή άλλες συγκρίσεις και διευκολύνουν το Δήμο σε:

- Διαχρονικές συγκρίσεις που διευκολύνουν στο να διαφανούν οι τάσεις, π.χ. δημογραφικές, απασχόλησης, ανεργίας, εξέλιξης της κοινωνικής σύνθεσης ή του εκπαιδευτικού επιπέδου, Κ.Ο.

- Συγκρίσεις των μέσων όρων ορισμένων βασικών μεγεθών του Δήμου με τους αντίστοιχους της Χώρας, που επιτρέπουν να διαφανούν οι διαφοροποιήσεις.
- Αναλύσεις στοιχείων χωροταξίας
- Αποτύπωση στοιχείων επιμέρους Δημοτικών/Τοπικών Κοινοτήτων
- Τη περιγραφή του Δήμου όπου η Υπηρεσία Προγραμματισμού και Ανάπτυξης περιγράφει τη γενική, εικόνα του Δήμου κάνοντας αναφορά:
 - στις Δημοτικές ενότητες, επισημαίνοντας τις διαφορές στα βασικά χαρακτηριστικά τους
 - στις Δημοτικές Υπηρεσίες και στα ΝΠ, με διάκριση σε κάθετες¹ και οριζόντιες υπηρεσίες
 - στα όργανα διοίκησης και στις επιτροπές του Δήμου

- Τη γενική διάγνωση των χαρακτηριστικών και των προοπτικών του Δήμου όπου επισημαίνονται τα βασικά ζητήματα που επηρεάζουν το περιβάλλον στο οποίο δραστηριοποιείται ο Δήμος.

Τα ζητήματα αυτά θα έχουν το χαρακτήρα γενικότερου «πλαίσιου», μέσα στο οποίο ο Δήμος καλείται να ασκήσει αρμοδιότητα, υπερβαίνοντας υφιστάμενους περιορισμούς για να διερευνήσει / αναπτύξει μελλοντικές προοπτικές,

Τέτοια ζητήματα μπορεί να είναι:

- Η θέση του Δήμου
- Θεσμικά και κανονιστικά ζητήματα Ανάπτυξης και Αυτοδιοίκησης
- Θέματα και πολιτικές της Κεντρικής Διοίκησης για τους φορείς Αυτοδιοίκησης
- Εθνικές και περιφερειακές αναπτυξιακές προτεραιότητες
- Υπέρ-τοπικά ζητήματα υποδομών, προβλημάτων, ελλείψεων, συγκριτικών πλεονεκτημάτων, κλπ.

Επίσης διερευνώνται παράγοντες όπως :

- Γενικές εξελίξεις στο ευρύτερο περιβάλλον (Πολιτικές, Οικονομικές, Κοινωνικές και Πολιτισμικές, Τεχνολογικές)
- Γενικές εξελίξεις στο πολιτικό – διοικητικό σύστημα της χώρας
- Τάσεις εξέλιξης των χαρακτηριστικών (οικονομικών, κοινωνικών κλπ) του Δήμου.
- Πολιτικές και προγράμματα φορέων αναπτυξιακού προγραμματισμού (Ευρωπαϊκή Ένωση, Υπουργεία και κεντρικοί δημόσιοι οργανισμοί, κλπ.)
- Αποφάσεις συλλογικών οργάνων της Αυτοδιοίκησης
- Για παραμεθόριους Δήμους, εξελίξεις στις γειτονικές χώρες οι οποίες επηρεάζουν το Δήμο (εμπορικές συναλλαγές, συνεργασίες, κλπ.).

¹Κάθετες υπηρεσίες είναι αυτές με αρμοδιότητα σε κύριες λειτουργίες

Ομάδα Έργου

Το Επιχειρησιακό Πρόγραμμα του Δήμου Γαλατσίου για την περίοδο 2014-2019 εκπονήθηκε από το τμήμα Προγραμματισμού, Οργάνωσης και Πληροφορικής με την συνεργασία της Ομάδας Διοίκησης Έργου του Δήμου Γαλατσίου που συγκροτήθηκε με την απόφαση του Δημάρχου Α.Π. 40332/01-10-2014.

Οι Διευθύνσεις και τα Νομικά Πρόσωπα του Δήμου συμμετείχαν ενεργά στην όλη διαδικασία με την υποβολή προτάσεων και παρατηρήσεων για τη διαμόρφωση του τελικού κειμένου, καθώς και με την συμπλήρωση κατάλληλα δομημένου ερωτηματολογίου το οποίο αφορούσε στην αποτύπωση και αξιολόγηση της λειτουργίας τους.

Η Ομάδα Διοίκησης Έργου του Δήμου Γαλατσίου που συστάθηκε με απόφαση Δημάρχου, για το σχεδιασμό και την εκπόνηση του παρόντος Επιχειρησιακού Προγράμματος από στελέχη του Δήμου, αποτελείται από τους:

- 1) Δερεδίνης Βασίλειος, Αντιδήμαρχος Οικονομικών Υπηρεσιών
- 2) Βαθρακοκοίλη Ιουλία, Διευθύντρια Διοικητικών Υπηρεσιών
- 3) Δαβέτα Χριστίνα, Διευθύντρια Οικονομικών Υπηρεσιών
- 4) Σπηλιόπουλος Παναγιώτης, Διευθυντής Τεχνικών Υπηρεσιών
- 5) Γκόγκου Μαρία, Διευθύντρια Κοινωνικής πολιτικής-Υγείας & υγιεινής
- 6) Βερούλης Ιωάννης, Δημοτικός Σύμβουλος, Πρόεδρος του ΝΠΔΔ «Αθλητικός και Πολιτιστικός Οργανισμός – Β. Παπαδιονυσίου»
- 7) Σπηλιοπούλου-Χρυσάγη Κωνσταντίνα, Δημοτικός Σύμβουλος, Πρόεδρος του ΝΠΔΔ «Οργανισμός Κοινωνικής Προστασίας & Αλληλεγγύης»
- 8) Παναγιωτίδου Άννα, Υπάλληλος του Δήμου κλάδου ΠΕ Οικονομικού-Διοικητικού.
- 9) Γιώτη Άννα, Υπάλληλος του Δήμου κλάδου ΠΕ Μηχανικών Χωροτακτών.
- 10) Χατζηδημητρίου Μαύρα, Υπάλληλος του Δήμου κλάδου ΤΕ Εποπτών δημόσιας Υγείας

Η συγγραφή των κειμένων έγινε από τους υπαλλήλους:

- α. Παναγιωτίδου Άννα, Υπάλληλος του Δήμου κλάδου ΠΕ Οικονομικού-Λογιστικού.
- β. Γιώτη Άννα, Υπάλληλος του Δήμου κλάδου ΠΕ Μηχανικών Χωροτακτών.
- γ. Χατζηδημητρίου Μαύρα, Υπάλληλος του Δήμου κλάδου ΤΕ Εποπτών δημόσιας Υγείας

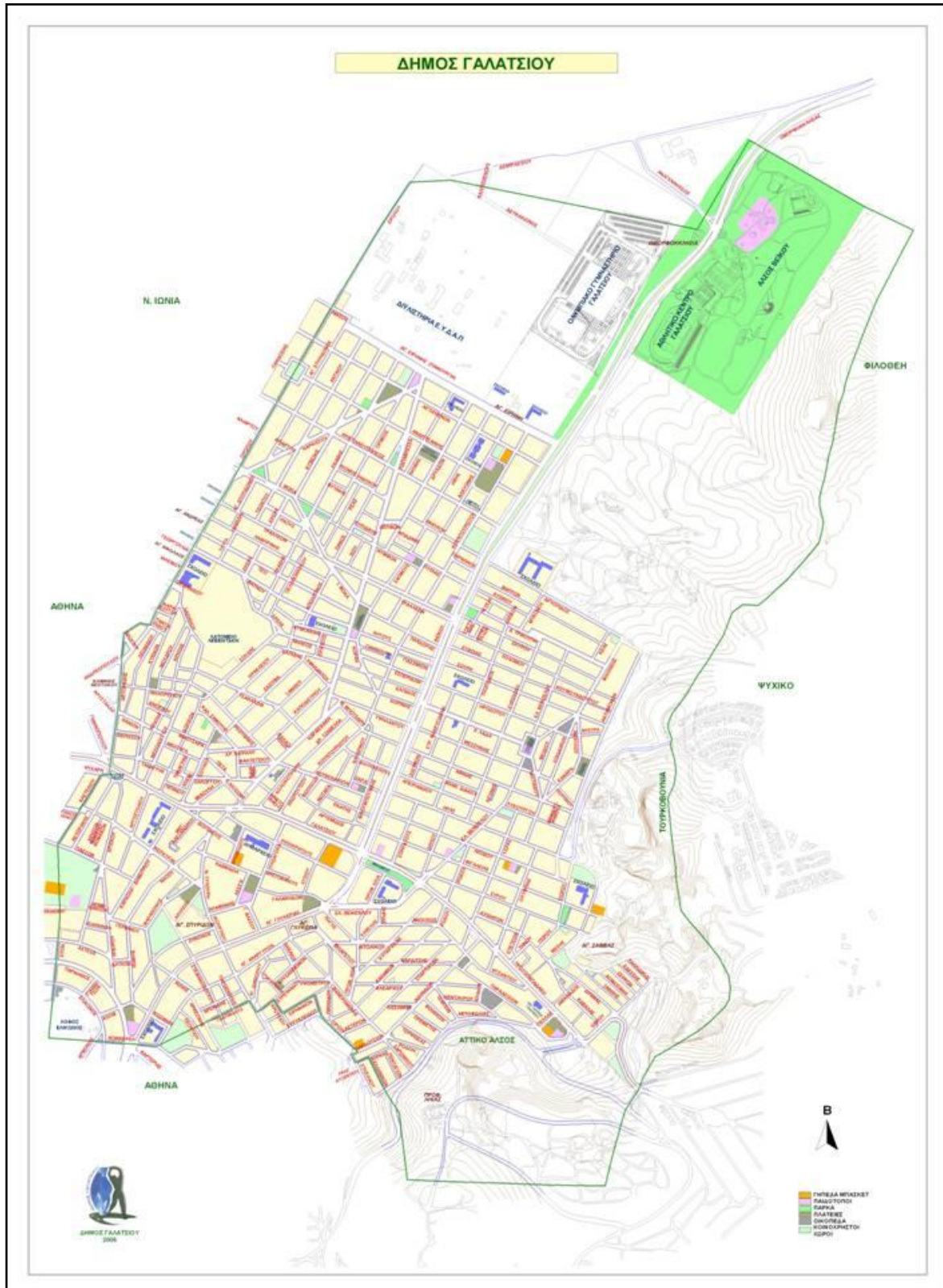

Κεφάλαιο 2. Βασικά Χαρακτηριστικά του Δήμου

Συνοπτική Περιγραφή της Περιοχής του Δήμου

Βασικά Χαρακτηριστικά, Χωροταξική Ένταξη και Διοικητική Οργάνωση

Ιστορική Διαδρομή του Δήμου

Η περιοχή του Γαλατσίου και συγκεκριμένα τα Τουρκοβούνια κατοικούνται από τα προϊστορικά χρόνια. Συγκεκριμένα, από την 4^η χιλιετηρίδα π.Χ. και μετά οι προϊστορικοί συνοικισμοί της Αθήνας επεκτάθηκαν προς τα Τουρκοβούνια (στο βόρειο άκρο), το Χαλάνδρι, τη Ραφήνα και προς άλλες κατευθύνσεις. Κατά την περίοδο των ιστορικών χρόνων, οι προϊστορικοί οικισμοί μεταβάλλονται σε οργανωμένες κοινωνίες και έτσι δημιουργούνται οι κώμες και οι (αρχαίοι) Δήμοι. Τα Τουρκοβούνια υπάγονται στον αρχαίο Δήμο Βατή όπου κατοικούσε η Αιγιίδα Φυλή και είχε προστάτη τον Ηρακλή. Επειδή η περιοχή γύρω από τα Τουρκοβούνια ήταν πολύ εύφορη με άφθονα νερά, τόσο οι αρχαίοι Αθηναίοι, όσο και οι μεταγενέστεροι, είχαν εκεί τα κτήματά τους και τα κοπάδια τους.

Τα Τουρκοβούνια αναφέρονται πρώτη φορά με το όνομα Αγχεσμός από τον Πausανία στα Αττικά, τονίζοντας ότι το ξόανο του θεού Δία (Διός άγαλμα Αγχεσμίου) βρίσκεται εκεί. Λέγεται ότι από εκεί ο Δίας έριχνε τους κεραυνούς. Το όνομα «Αγχεσμός» είναι σύνθετη λέξη και προέρχεται από τις λέξεις άγχη που σημαίνει πλησίον και εσμός που σημαίνει αυτός που εξορμά δυνατά. Ο Πausανίας αναφέρει ότι το βουνό ήταν γεμάτο φυσικούς κινδύνους (κακός καιρός, άγρια ζώα κτλ), και ότι ήταν επίσης κρησφύγετο ληστών, οι οποίοι κρύβονταν στις σπηλιές και κατέβαιναν και λήστευαν την πόλη.

Το 1932 ανακαλύφθηκαν στο βόρειο άκρο του βουνού ίχνη αρχαίου βωμού. Στην "Ιστορία των Αθηνών" του Διονύσιου Σουρμελή αναφέρεται ότι στο βουνό βρισκόταν το Άλσος των Ευμενίδων, το μέρος δηλαδή όπου οδηγήθηκε ο Οιδίποδας από την κόρη του Αντιγόνη για να ξεπλυθεί από τα αμαρτήματα της οικογένειας των Λαβδακιδών και να δικαστεί. Το βουνό διατήρησε το αρχαίο όνομά μέχρι τον 3^ο-5^ο αιώνα μ.Χ. οπότε ο λόφος μετονομάστηκε σε Λυκοβούνια προφανώς από τους λύκους που υπήρχαν εκεί ή από το φως που έλουζε το βουνό (λύκος=φως). Μια άλλη εκδοχή αναφέρει ότι το όνομα το πήρε από τον Λύκο, γιο του βασιλιά της Αττικής, Ερεχθέα, στον οποίο ο πατέρας του άφησε κληρονομιά τον λόφο. Τη σημερινή ονομασία Τουρκοβούνια, την πήρε τον 15^ο αιώνα επειδή αποτελούσε οχυρό των Τούρκων το 1456.

Κατά τα ρωμαϊκά χρόνια στην περιοχή των Τουρκοβουνίων, χτίζουν τις οικίες τους Ρωμαίοι αξιωματικοί και αξιωματούχοι, αλλά δεν υπάρχουν οργανωμένα χωριά στην περιοχή.

Κατά τα βυζαντινά χρόνια η γη συγκεντρώνεται στους λίγους. Εκείνη την εποχή ο Αλέξιος ο Κομνηνός στέλνει 12 άρχοντες / αρχοντικές οικογένειες στην Αττική. Μία από αυτές τις οικογένειες ήταν και οι Μπενιζέλοι στους οποίους περιήλθε η ιδιοκτησία της περιοχής των Τουρκοβουνίων και της Ομορφοκκλησιάς.

Μεταξύ του 1382 και του 1402 οι Φράγκοι δίνουν την άδεια σε Αρβανίτες να εγκατασταθούν βορειοανατολικά των Τουρκοβουνίων. Οι Αρβανίτες εγκαταστάθηκαν στην περιοχή υπό την αρχηγία του Καλογρέζα, όνομα το οποίο φέρει η ομώνυμη περιοχή μέχρι και σήμερα.

Κατά την περίοδο της Τουρκοκρατίας στην περιοχή της Ομορφοκκλησιάς και του Αγχεσμού, μένουν μόνο βοσκοί, και κατά την διάρκεια της Επανάστασης τα Τουρκοβούνια γίνονται λημέρι Αρματολών και Κλεφτών.

Το 1840, έρχονται οι πρώτοι έποικοι στην περιοχή της Ομορφοκκλησιάς, οι οποίοι ήταν Ρουμελιώτες τσοπάνηδες από την περιοχή της Φωκίδας και ζούσαν σε καλύβες και στάνες, χωρίς να είναι οργανωμένοι σε κοινότητα. Κατά το τέλος του 19^{ου} αιώνα ανοίγουν τα πρώτα νταμάρια και το 1910 δημιουργείται το πρώτο ασβεστοκάμινο στο Γαλάτσι, τα οποία ήταν η αιτία να φτιαχτεί ο πρώτος οργανωμένος οικισμός εργατών στην περιοχή του Γαλατσίου. Τα πρώτα σπίτια χτίζονται κοντά στην σημερινή περιοχή "Λιναρά". Η περιοχή αρχίζει να αναπτύσσεται με πιο γρήγορους ρυθμούς. Δεν έχει μπει ακόμα στο σχέδιο και αυτό διευκολύνει αρκετούς να χτίσουν αυθαίρετα. Το 1927 δημοσιεύεται διάταγμα με το σκοπό αυτό, αλλά ανακαλείται 2 μήνες αργότερα, αφού οι περισσότεροι κάτοικοι δεν είναι Δημότες Αθηνών.

Μέχρι το 1925 περίπου, η περιοχή αποτελεί τόπο εξοχής για πολλούς Αθηναίους. Στη συνέχεια, η πόλη αρχίζει να αναπτύσσεται με γρηγορότερους ρυθμούς. Δεν κατοικείται πια μόνο από Ναξιώτες και Στερεοελλαδίτες, αλλά αρχίζουν να καταφθάνουν κάτοικοι από όλα τα μέρη της Ελλάδας. Έχουν δημιουργηθεί τα πρώτα καταστήματα που εξυπηρετούν τους κατοίκους. Το 1932 δημιουργείται και ο πρώτος σύλλογος ο οποίος ονομάζεται «Αναγέννηση» και λειτουργεί αρχικά ως αθλητικό σωματείο.

Στα σκληρά χρόνια της Κατοχής πολλοί Γαλασιώτες θα δοκιμαστούν από την πείνα και τη βαριά δουλειά στα Καμίνια. Τα πεύκα των Τουρκοβουνίων διατηρούν μέχρι το 1941 την πυκνή τους βλάστηση οπότε και μεγάλο μέρος του δάσους γίνεται καυσόξυλα για να ζεσταθούν όχι μόνο οι Γαλασιώτες, αλλά και πολλοί Αθηναίοι. Τα Τουρκοβούνια φιλοξενούν μέλη αντιστασιακών οργανώσεων στον αγώνα κατά των Γερμανών.

Μεταπολεμικά, ο Δήμος Γαλατσίου διευρύνεται ακόμα περισσότερο. Η εσωτερική μετανάστευση φέρνει όλο και περισσότερους καινούριους κατοίκους στην περιοχή που αναπτύσσεται με ραγδαίους ρυθμούς. Το 1952 γίνεται δεύτερη απόπειρα να γίνει Κοινότητα. Η απόφαση παίρνεται τελικά το 1954. Έτσι αποσπάστηκε από το Δήμο Αθηνών στις 4.2.1954 με το Β.Δ. - ΦΕΚ 23/4-2-1954 τ. Α' και αναγνωρίστηκε ως κοινότητα Γαλατσίου.

ΕΝΤΥΠΟ ΕΠ_01: ΒΑΣΙΚΑ ΧΑΡΑΚΤΗΡΙΣΤΙΚΑ ΤΟΥ ΔΗΜΟΥ

ΔΗΜΟΣ ΓΑΛΑΤΣΙΟΥ

ΠΕΡΙΦΕΡΕΙΑΚΗ ΕΝΟΤΗΤΑ ΑΤΤΙΚΗΣ

ΠΕΡΙΦΕΡΕΙΑ ΑΤΤΙΚΗΣ

ΕΔΡΑ ΑΡΧΙΜΗΔΟΥΣ 2 & ΙΠΠΟΚΡΑΤΟΥΣ

ΘΕΣΗ & ΡΟΛΟΣ ΤΟΥ ΔΗΜΟΥ ΣΤΗΝ ΠΕΡΙΦΕΡΕΙΑΚΗ ΕΝΟΤΗΤΑ & ΣΤΗΝ ΠΕΡΙΦΕΡΕΙΑ

Βασικά Χαρακτηριστικά του Δήμου

Ο Δήμος Γαλατσίου λειτουργεί, όπως κάθε Δήμος της Ελλάδας, με βάση τον νέο Νόμο Δήμων και Κοινοτήτων 3463/2006 (ΦΕΚ 114/08-06-2006) και τον Νόμο Καλλικράτη, Ν. 3852/2010 (ΦΕΚ 187/Α'/7-6-2010).

Το Γαλάτσι από το 1963 είναι Δήμος του πολεοδομικού συγκροτήματος της Αθήνας. Γεωγραφικά ανήκει στα βόρεια προάστια αν και με την συνεχόμενη επέκταση της Αθήνας, το Γαλάτσι βρίσκεται πλέον στο κέντρο της πόλης. Είναι από τις περιοχές της πρωτεύουσας με το μεγαλύτερο ποσοστό πρασίνου, αλλά και μια από τις πιο πυκνοκατοικημένες ταυτόχρονα. Το ποσοστό πρασίνου οφείλεται κυρίως στην έκταση του Άλσους Βεΐκου. Καταλαμβάνει έκταση περίπου 4 τετρ. χλμ. βρίσκεται δυτικά από τα Τουρκοβούνια και 4 χλμ. βόρεια από το κέντρο της Αθήνας. Συνορεύει με τους εξής δήμους: Αθηναίων, Νέας Ιωνίας, Φιλοθέης-Ψυχικού. Το Γαλάτσι ξεδιπλώνεται στους πρόποδες του λόφου Τουρκοβούνια που είναι ο υψηλότερος της Αθήνας. Διοικητικά υπάγεται στον Κεντρικό Τομέα της Περιφέρειας Αττικής.

Για τη σύγκριση του πληθυσμού σε σχέση με τους γειτνιάζοντες δήμους ο Δήμος Γαλατσίου:

ΔΗΜΟΣ	ΈΚΤΑΣΗ ΟΙΚΙΣΜΩΝ (ΕΣΥΕ) (τ.χλμ)	ΠΛΗΘΥΣΜΟΣ ΕΣΥΕ 2011 (πραγματικός)	ΜΙΚΤΗ ΠΥΚΝΟΤΗΤΑ άτομα / τ.χλμ
Δήμος Γαλατσίου	4,03	57.563	14.283,62
Δήμος Αθηναίων	38,96	664.612	17.058,83
Δήμος Νέας Ιωνίας	4,42	66.050	14.943,44
Δήμος Φιλοθέης-Ψυχικού	5,1	26.668	5.229,02

Πίνακας 1 Στοιχεία έκτασης, πληθυσμού και μικτής πυκνότητας.

Θέση και Ρόλος του Δήμου στον Νομό και στην Περιφέρεια

Ο Δήμος Γαλατσίου συνορεύει με τον Δήμο Αθηναίων, έχοντας έτσι άμεση πρόσβαση σε κεντρικές υπηρεσίες. Η Αττική οδός, η οποία διασταυρώνεται με τη Λεωφόρο Κύμης (τη φυσική προέκταση της Λεωφόρου Βεΐκου), καθώς επίσης και η Λεωφόρος Γαλατσίου, προσφέρουν άμεση πρόσβαση στους κατοίκους του Γαλατσίου, τόσο με την Εθνική οδό, όσο και με άλλες περιοχές της ευρύτερης Αττικής. Επίσης πρέπει να σημειωθεί η εύκολη και άμεση πρόσβαση προς τις αθλητικές εγκαταστάσεις του Ολυμπιακού σταδίου.

Το Γαλάτσι αποτελεί έναν σπουδαίο πνεύμονα πρασίνου, εντός του πολεοδομικού συγκροτήματος της Αθήνας. Σε αυτό συμβάλλουν τόσο το άλσος Βεΐκου, όσο και το Αττικό άλσος στα Τουρκοβούνια. Τα άλση του Δήμου Γαλατσίου αποτελούν τόπο αναψυχής και πόλο έλξης τόσο για τους κατοίκους του Δήμου, όσο και για τους κατοίκους των γύρω περιοχών της Αττικής.

Έχει ήδη ανακοινωθεί η δημοπράτηση του πρώτου τμήματος της Γραμμής 4 του Μετρό από το Άλσος Βεΐκου έως το Γουδί συνολικού μήκους 14 χλμ. Η εκκίνηση του διαγωνισμού έγινε τον Δεκέμβριο του 2014 και θα διαρκέσει έναν χρόνο. Το τμήμα αυτό περιλαμβάνει 14 σταθμούς και 13 σήραγγες. Θα εξυπηρετεί 210.000 επιβάτες την ημέρα, ενώ σε ακτίνα 500 μ. από τους σταθμούς θα εξυπηρετούνται 285.000 επιβάτες. Οι σταθμοί που θα κατασκευαστούν στο Γαλάτσι θα είναι: «Άλσος Βεΐκου» (διασταύρωση οδών Τράλλεων και Λ. Βεΐκου) και «Γαλάτσι» (διασταύρωση οδών Λ. Γαλατσίου και Λ. Βεΐκου).

Ο προϋπολογισμός του έργου είναι 1,2-1,3 δις ευρώ, από τα οποία τα 800 εκ. ευρώ θα καταβληθούν από την ΕΚΤ, ενώ τα υπόλοιπα θα καλυφθούν από το ΕΣΠΑ και εθνικούς πόρους. (Πηγή: ΑΤΤΙΚΟ ΜΕΤΡΟ Α.Ε.)

Τα οφέλη για τον Δήμο Γαλατσίου θα είναι εκτός από περιβαλλοντικά (υπολογίζεται ότι θα κυκλοφορούν στους δρόμους του λεκανοπεδίου 53.000 λιγότερα ΙΧ αυτοκίνητα την ημέρα) και οικονομικά.

ΑΝΑΠΤΥΞΙΑΚΗ ΦΥΣΙΟΓΝΩΜΙΑ ΤΗΣ ΠΕΡΙΦΕΡΕΙΑΚΗΣ ΕΝΟΤΗΤΑΣ ΣΤΗΝ ΟΠΟΙΑ ΥΠΑΓΕΤΑΙ ΓΕΩΓΡΑΦΙΚΑ Ο ΔΗΜΟΣ:

ΕΠΙΧΕΙΡΕΙΝ

ΟΙΚΟΝΟΜΙΚΟΙ ΠΑΡΑΓΟΝΤΕΣ:	Ευρώ
ΑΕΠ κατά κεφαλή σε ευρώ	
ΑΕΠ (% του μέσου όρου της χώρας)	
ΟΙΚΟΝΟΜΙΚΗ ΔΡΑΣΤΗΡΙΟΤΗΤΑ:	%
ΑΕΠ % ΠΡΩΤΟΓΕΝΗΣ ΤΟΜΕΑΣ	
ΑΕΠ % ΔΕΥΤΕΡΟΓΕΝΗΣ ΤΟΜΕΑΣ	
ΑΕΠ % ΤΡΙΤΟΓΕΝΗΣ ΤΟΜΕΑΣ	
ΕΠΕΝΔΥΤΙΚΑ ΚΙΝΗΤΡΑ:	%
ΖΩΝΗ	
Επιχορήγηση επενδυτικών σχεδίων για μεγάλες επιχειρήσεις	
Επιχορήγηση επενδυτικών σχεδίων για μεσαίες επιχειρήσεις	
Επιχορήγηση επενδυτικών σχεδίων για μικρές επιχειρήσεις	
ΥΠΟΔΟΜΕΣ	
ΜΕΤΑΦΟΡΕΣ:	Πλήθος
ΑΕΡΟΔΡΟΜΙΑ (Περιγραφή ή Τίτλος)	-
Δεν υφίστανται	
ΛΙΜΑΝΙΑ (Περιγραφή ή Τίτλος)	-
Δεν υφίστανται	
ΟΔΙΚΟΙ ΑΞΟΝΕΣ (Περιγραφή ή Τίτλος)	1

Λεωφόρος Βεΐκου (Δευτερεύων άξονας μητροπολιτικής σημασίας)	
ΣΙΔΗΡΟΔΡΟΜΙΚΟΙ ΑΞΟΝΕΣ (Περιγραφή ή Τίτλος)	-
Δεν υφίστανται	
ΕΜΠΟΡΕΥΜΑΤΙΚΟΙ ΣΤΑΘΜΟΙ (Περιγραφή ή Τίτλος)	-
Δεν υφίστανται	
ΑΚΑΔΗΜΑΪΚΑ/ΤΕΧΝΟΛΟΓΙΚΑ ΙΔΡΥΜΑΤΑ (Περιγραφή ή Τίτλος):	
Δεν υφίστανται	
ΤΕΧΝΟΛΟΓΙΚΑ ΠΑΡΚΑ ΚΑΙ ΤΕΧΝΟΠΟΛΕΙΣ (Περιγραφή ή Τίτλος):	
Δεν υφίστανται	
ΕΡΕΥΝΗΤΙΚΑ ΚΕΝΤΡΑ ΕΚΤΟΣ ΑΚΑΔΗΜΑΪΚΩΝ ΙΔΡΥΜΑΤΩΝ (Περιγραφή ή Τίτλος):	
Δεν υφίστανται	
ΒΙΟΜΗΧΑΝΙΚΕΣ ΠΕΡΙΟΧΕΣ ΚΑΙ ΠΑΡΚΑ:	Πλήθος
ΒΙΟΜΗΧΑΝΙΚΕΣ ΠΕΡΙΟΧΕΣ (Περιγραφή ή Τίτλος)	-
Δεν υφίστανται	
ΒΙΟΜΗΧΑΝΙΚΑ ΠΑΡΚΑ (Περιγραφή ή Τίτλος)	-
Δεν υφίστανται	
ΑΛΛΕΣ ΒΙΟΜΗΧΑΝΙΚΕΣ ΖΩΝΕΣ (εκτός ΒΙ.ΠΕ. και ΒΙΟ.ΠΑ.)	-
Δεν υφίστανται	
ΝΟΣΟΚΟΜΕΙΑ:	Πλήθος
ΔΗΜΟΣΙΑ ΚΑΙ ΙΔΙΩΤΙΚΑ ΝΟΣΟΚΟΜΕΙΑ	-
Δεν υφίστανται	
ΤΟΥΡΙΣΤΙΚΗ ΥΠΟΔΟΜΗ:	Πλήθος
ΚΛΙΝΕΣ ΣΕ ΞΕΝΟΔΟΧΕΙΑ – ΚΑΤΑΛΥΜΑΤΑ	-
ΧΙΟΝΟΔΡΟΜΙΚΑ ΚΕΝΤΡΑ	-

ΔΗΜΟΓΡΑΦΙΚΑ ΧΑΡΑΚΤΗΡΙΣΤΙΚΑ ΤΟΥ ΔΗΜΟΥ

Έκταση (τ.χμ.): 4.194,000								
Πραγματικός Πληθυσμός:								
	1991	57.230	2001	63.418*	2011	59.345*	(αφορά μόνιμο πληθυσμό)	
Πυκνότητα Πληθυσμού:								
	1991	13,646	2001	15,121	2011	14,150		
Ηλικιακή κατανομή μόνιμου πληθυσμού (2011):								
Σύνολο	0-4	5-14	15-24	25-39	40-54	55-64	65-79	80 ετών και άνω
	2.667	5.174	6.411	14.360	13.524	7.565	7.152	2.492
Δημογραφικοί δείκτες (2001) :								
	Δείκτης Γήρανσης					3,62		
	Δείκτης Εξάρτησης					0,59		
	Δείκτης Αντικατάστασης					1,04		

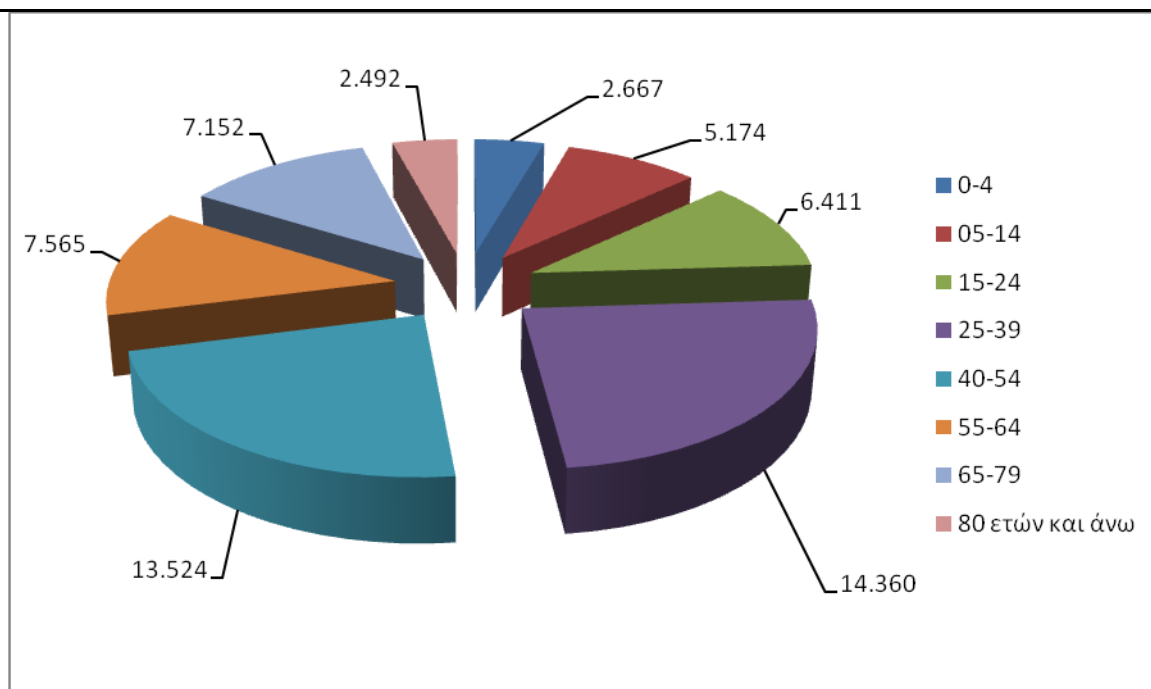

Γράφημα 1. Ηλικιακή κατανομή μόνιμου πληθυσμού 2011 (Πηγή, Στοιχεία από ΕΛΣΤΑΤ.)

Ομάδες ηλικιών (5ετείς)	Σύνολο	Άρρενες	Θήλειες
ΔΗΜΟΣ ΓΑΛΑΤΣΙΟΥ	59345	28399	30946
00-04	2667	1366	1301
05-09	2587	1323	1264
10-14	2587	1338	1249
15-19	2921	1463	1458
20-24	3490	1662	1828
25-29	4535	2231	2304
30-34	5076	2577	2499
35-39	4749	2409	2340
40-44	4811	2266	2545
45-49	4377	1977	2400
50-54	4336	1911	2425
55-59	4078	1934	2144
60-64	3487	1697	1790
65-69	2594	1206	1388
70-74	2484	1141	1343
75-79	2074	907	1167
80-84	1435	565	870
85+	1057	426	631

Πίνακας 2. Απογραφή Πληθυσμού 2011. Φύλο και ομάδες ηλικιών Δ. Γαλατσίου (Πηγή ΕΛ.ΣΤΑΤ.)

Σύμφωνα με την Ελληνική Στατιστική Αρχή [Γενικές Απογραφές Κτιρίων και Πληθυσμού-Κατοικιών 2011 (Πειραιάς 2011)]:

“Η Ελληνική Στατιστική Αρχή (ΕΛΣΤΑΤ), στο πλαίσιο των εθνικών, Ευρωπαϊκών και διεθνών υποχρεώσεών της, διενήργησε κατά το 2011 τις Γενικές Απογραφές Κτιρίων και Πληθυσμού – Κατοικιών. Η Απογραφή Κτιρίων διενεργήθηκε κατά το χρονικό διάστημα από 1 έως 28 Φεβρουαρίου 2011 και η Απογραφή Πληθυσμού – Κατοικιών από 10 έως 24 Μαΐου 2011.

Σκοπός των Γενικών Απογραφών 2011 ήταν η συγκέντρωση πρόσφατων στοιχείων για τον οικοδομικό πλούτο της χώρας, τα δημογραφικά, οικονομικά και κοινωνικά χαρακτηριστικά του πληθυσμού, τις συνθήκες στέγασης των νοικοκυριών και τα χαρακτηριστικά των κατοικιών τους.

Αναλυτικότερα, οι Γενικές Απογραφές:

- Συγκεντρώνουν στοιχεία απαραίτητα για τη χάραξη οικονομικής και κοινωνικής πολιτικής σε εθνικό, περιφερειακό, τοπικό επίπεδο, καθώς και σε επίπεδο Ευρωπαϊκής Ένωσης.
- Συμβάλλουν σημαντικά στη λήψη ορθολογικών αποφάσεων στο δημόσιο και ιδιωτικό τομέα της οικονομίας, καθώς και στη ρύθμιση ποικίλων διοικητικών και νομικών θεμάτων.
- Αποτελούν βασικό μέσο εφαρμογής ακαδημαϊκών και λοιπών ερευνητικών προγραμμάτων.
- Καθορίζουν το βασικό πλαίσιο για τη διενέργεια πολλών άλλων στατιστικών εργασιών.
- Συντελούν ιδιαίτερα στην περιφερειακή ανάπτυξη, καθώς αποτελούν τη μόνη στατιστική εργασία η οποία παρέχει τη δυνατότητα παραγωγής στατιστικών στοιχείων σε μικρή γεωγραφική ενότητα (δήμο, δημοτική ενότητα κλπ. έως οικισμό και οικοδομικό τετράγωνο), με αποτέλεσμα να αποτελούν βασικό μέσο υποστήριξης του περιφερειακού σχεδιασμού και διαμόρφωσης αντίστοιχων πολιτικών.
- Παρέχουν τη δυνατότητα διάχυσης – επέκτασης της στατιστικής πληροφόρησης στο ευρύτερο κοινωνικό σύνολο, αφού τα στατιστικά στοιχεία που προκύπτουν από αυτές ενδιαφέρουν άμεσα κάθε πολίτη.”

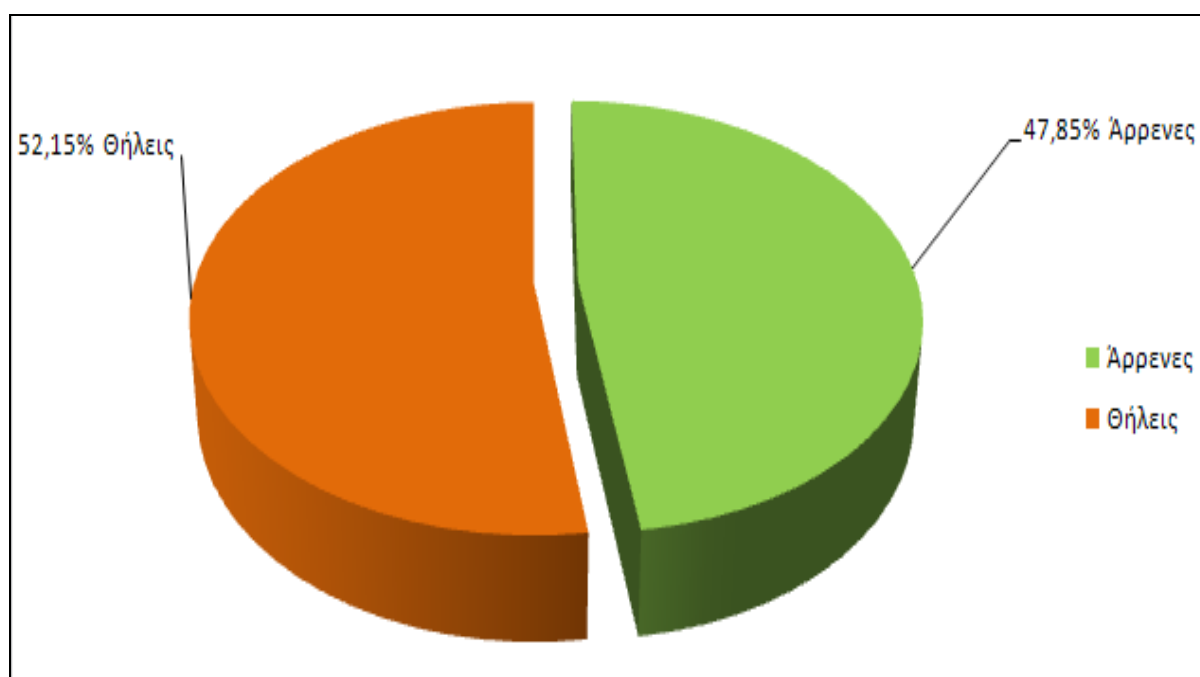

Γράφημα 2: Ποσοστό πληθυσμού ανά φύλο

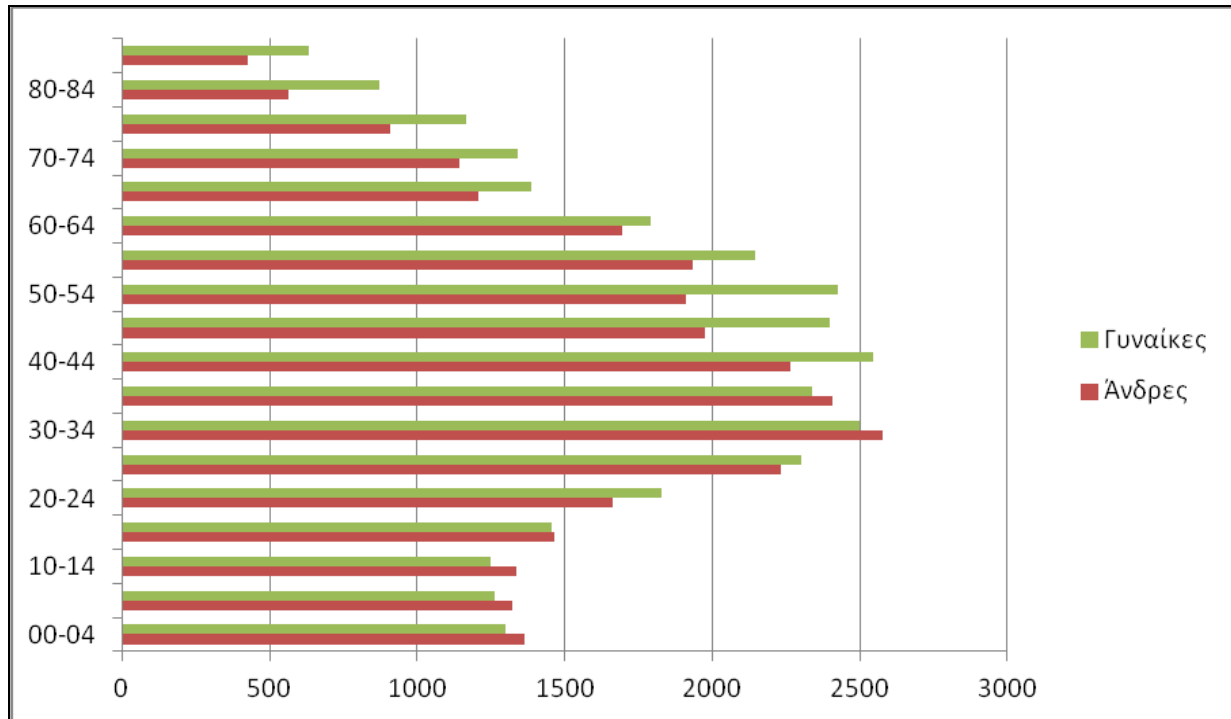

Γράφημα 3: Πληθυσμός ανά φύλο και ομάδα ηλικίας

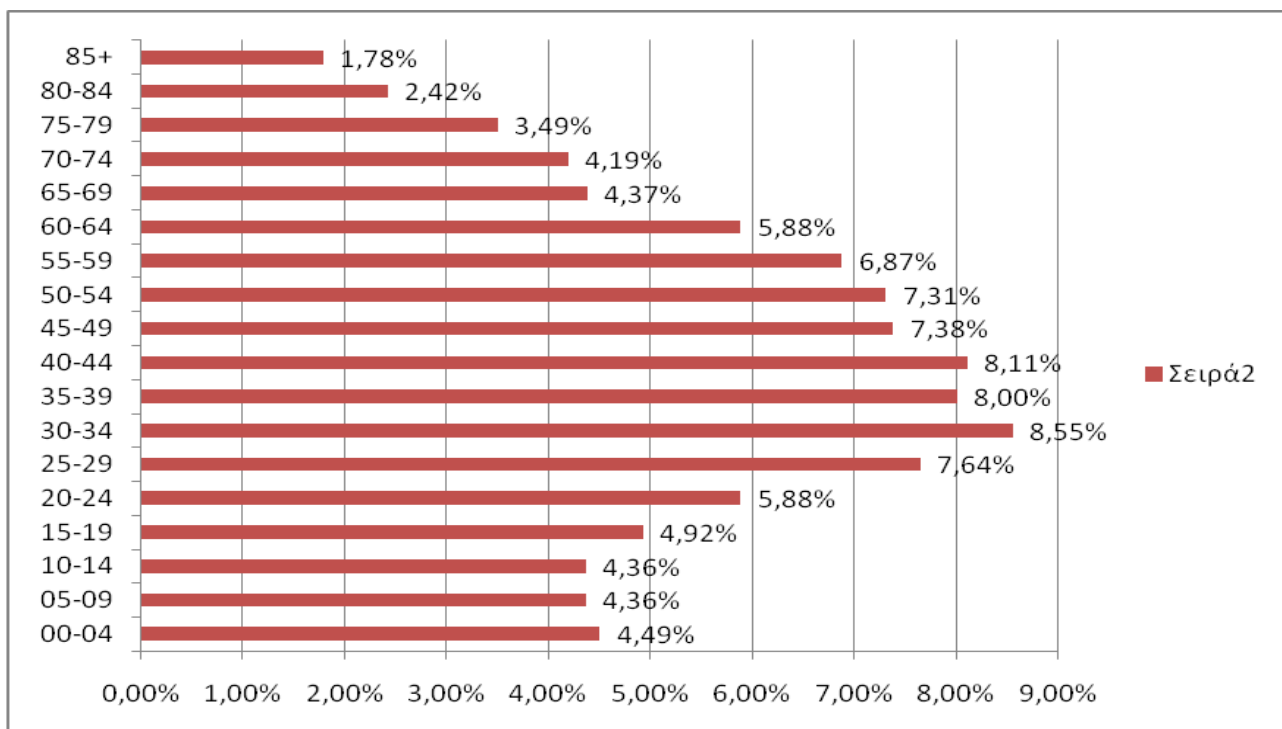

Γράφημα 4: Ποσοστό πληθυσμού ανά ομάδα ηλικίας

ΓΕΩΓΡΑΦΙΚΗ ΖΩΝΗ	1991	2001	2011
ΔΗΜΟΣ ΓΑΛΑΤΣΙΟΥ	57.230	58.042	57.563
ΠΕΡΙΦΕΡΕΙΑ ΑΤΤΙΚΗΣ	3.523.407	3.761.810	3.787.386
ΣΥΝΟΛΟ ΧΩΡΑΣ	10.259.900	10.964.020	10.940.777

Πίνακας 3: Σύγκριση του Πραγματικού Πληθυσμού (στοιχεία από ΕΛΣΤΑΤ)

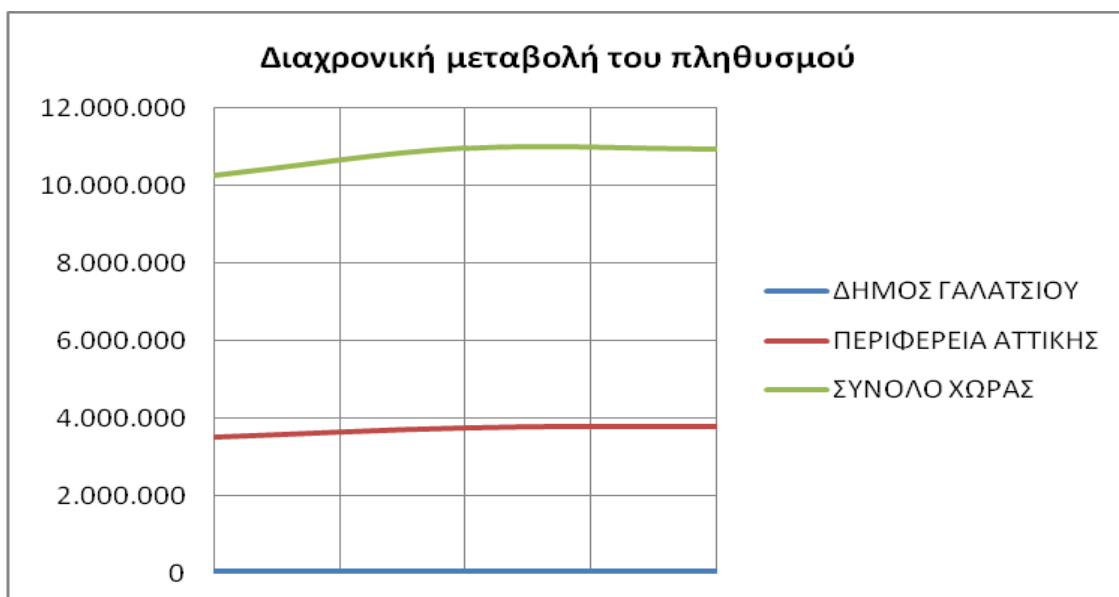

Γράφημα 5: Διαχρονική μεταβολή του πραγματικού πληθυσμού

Ομάδες ηλικιών (5ετείς)	Σύνολο	Κάτοχοι διδακτορικού τίτλου	Κάτοχοι μεταπτυχιακού τίτλου σπουδών	Πτυχιούχοι Παν/μίου-Πολυτεχνείου και ισότιμων σχολών	Πτυχιούχοι ΑΤΕΙ, ΑΣΠΑΙΤΕ και ισότιμων σχολών	Πτυχιούχοι ανώτερων επαγγελματικών σχολών	μεταδευτεροβάθμιας εκπαίδευσης (ΙΕΚ, Κολλέγια κλπ.)	Απόφοιτοι Λυκείου (Γενικού, Εκκλησιαστικού κλπ.)	Πτυχιούχοι Επαγγελματικού Λυκείου	Πτυχιούχοι Επαγγελματικών Σχολών	Απόφοιτοι τριτάξιου Γυμνασίου	Απόφοιτοι Δημοτικού	Εγκατέλειψαν το Δημοτικό αλλά γνωρίζουν γραφή και ανάγνωση	Ολοκλήρωσαν την προσκολική αγωγή	Δε γνωρίζουν γραφή και ανάγνωση	Μη κατατασσόμενοι (άτομα γεννηθέντα μετά την 1/1/2005)
ΠΕΡΙΦΕΡΕΙΑ ΑΤΤΙΚΗΣ	3828434	23729	99048	503953	177522	45401	238129	923690	104798	87711	389626	646441	91153	216357	45113	235763
00-04	187921	0	0	0	0	0	0	0	0	0	0	0	0	0	0	187921
05-09	174619	0	0	0	0	0	0	0	0	0	0	0	231	126223	323	47842
10-14	169796	0	0	0	0	0	0	0	0	0	0	85640	462	83426	268	0
15-19	183941	0	0	0	0	31	722	50177	3514	843	102768	23458	718	292	1418	0
20-24	224048	26	965	22787	14703	1861	22059	115204	14303	4268	14115	9316	1616	256	2569	0
25-29	276162	933	15931	55631	40766	3412	31663	64697	18044	6165	20307	12773	2005	404	3431	0
30-34	321444	2918	24264	57298	26709	4050	48935	84292	15655	8369	27151	16202	1939	428	3234	0
35-39	310034	3341	18566	56083	21760	3920	36939	97616	13537	8245	30170	15149	1627	326	2755	0
40-44	310350	3155	12884	59490	21671	3665	26274	106609	11315	7908	33195	20160	1431	321	2272	0
45-49	276453	2841	8655	54450	17262	4354	17615	91431	8804	8652	29653	29227	1351	249	1909	0
50-54	266698	2667	6205	49578	12737	4904	16475	80031	6203	10699	26319	47404	1621	262	1593	0
55-59	239551	2292	4117	42898	8397	4767	13477	63380	4446	9263	25716	56820	2264	295	1419	0
60-64	221987	1918	3086	35370	5201	4469	9400	50066	3276	8059	21355	73191	4498	402	1696	0
65-69	170362	1272	1753	23002	3284	3497	5570	35953	2111	5653	16049	63593	6441	388	1796	0
70-74	167022	1008	1148	18483	2347	2807	3957	31804	1646	4375	14880	65436	14471	738	3922	0
75-79	144199	717	758	13720	1490	1903	2575	24818	986	2928	12869	52867	20777	990	6801	0
80-84	108463	388	441	8725	771	1157	1516	17104	568	1519	8845	43161	18405	783	5080	0
85+	75384	253	275	6438	424	604	952	10508	390	765	6234	32044	11296	574	4627	0

Πίνακας 4: Απογραφή Πληθυσμού 2011. Επίπεδο εκπαίδευσης και ομάδες ηλικιών Περιφέρειας Αττικής (ELSTAT)

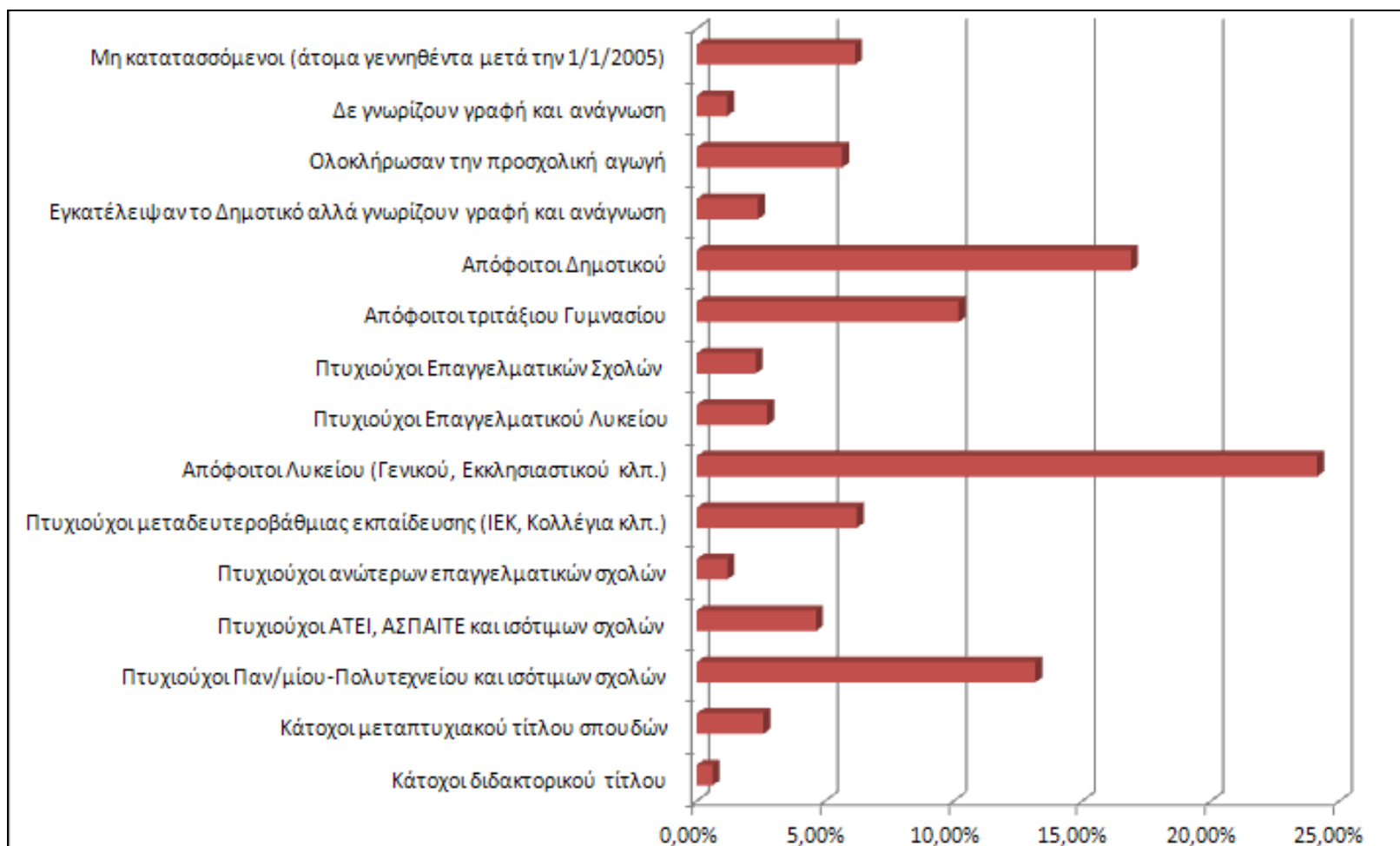

Γράφημα 6: Επίπεδο εκπαίδευσης πληθυσμού Περιφέρειας Αττικής

Επιχειρησιακό Πρόγραμμα Δήμου Γαλατσίου 2014-2019

Ομάδες ηλικιών (5ετείς)	Σύνολο	Κάτοχοι διδακτορικού τίτλου	Κάτοχοι μεταπτυχιακού τίτλου σπουδών	Πτυχιούχοι Παν/μίου- Πολυτεχνείου και ισότιμων σχολών	Πτυχιούχοι ΑΤΕΙ, ΑΣΠΑΙΤΕ και ισότιμων σχολών	Πτυχιούχοι ανώτερων επαγγελματικών σχολών	μεταδευτεροβάθμιας εκπαίδευσης (ΙΕΚ, Κολλέγια κλπ.)	Απόφοιτοι Λυκείου (Γενικού, Εκκλησιαστικού κλπ.)	Πτυχιούχοι Επαγγελματικού Λυκείου	Πτυχιούχοι Επαγγελματικών Σχολών	Απόφοιτοι τριτάξιου Γυμνασίου	Απόφοιτοι Δημοτικού	αλλά γνωρίζουν γραφή και ανάγνωση + Ολοκλήρωσαν την προσχολική αγωγή	Δε γνωρίζουν γραφή και ανάγνωση	Μη κατατασόμενοι (άτομα γεννηθέντα μετά την 1/1/2005)
ΔΗΜΟΣ ΓΑΛΑΤΣΙΟΥ	59.345	219	1.069	7.632	3.404	662	3.685	15.712	1.513	1.149	5.831	10.390	4.312	386	3.381
00-04	2.667	0	0	0	0	0	0	0	0	0	0	0	0	0	2.667
05-09	2.587	0	0	0	0	0	0	0	0	0	0	0	1.869	4	714
10-19	5.508	0	0	0	0	0	16	851	37	5	1.667	1.703	1.219	10	0
20-24	3.490	0	13	429	307	26	349	1.928	176	36	146	52	6	22	0
25-29	4.535	15	254	1.021	827	43	507	1.117	285	81	253	102	12	18	0
30-34	5.076	42	279	887	526	60	864	1.512	267	124	352	136	11	16	0
35-39	4.749	33	176	874	377	53	597	1.737	218	106	407	148	6	17	0
40-44	4.811	29	122	901	397	57	411	1.879	163	107	458	264	10	13	0
45-49	4.377	28	89	817	303	67	232	1.721	122	123	440	413	11	11	0
50-54	4.336	31	55	783	260	77	224	1.474	84	134	410	776	13	15	0
55-59	4.078	18	29	669	179	83	205	1.174	53	132	484	1.021	21	10	0
60-64	3.487	9	20	444	91	74	124	804	50	118	345	1.347	58	3	0
65-69	2.594	7	10	299	64	44	71	487	27	74	247	1.145	100	19	0
70-74	2.484	3	11	217	41	39	40	434	20	56	246	1.137	200	40	0
75+	4.566	4	11	291	32	39	45	594	11	53	376	2.146	776	188	0

Πίνακας 5: Απογραφή Πληθυσμού 2011. Επίπεδο εκπαίδευσης και ομάδες ηλικιών Δ. Γαλατσίου
(ΕΧΟΥΝ ΓΙΝΕΙ ΣΥΜΠΤΗΞΕΙΣ ΛΟΓΩ ΕΜΠΙΣΤΕΥΤΙΚΟΤΗΤΑΣ)

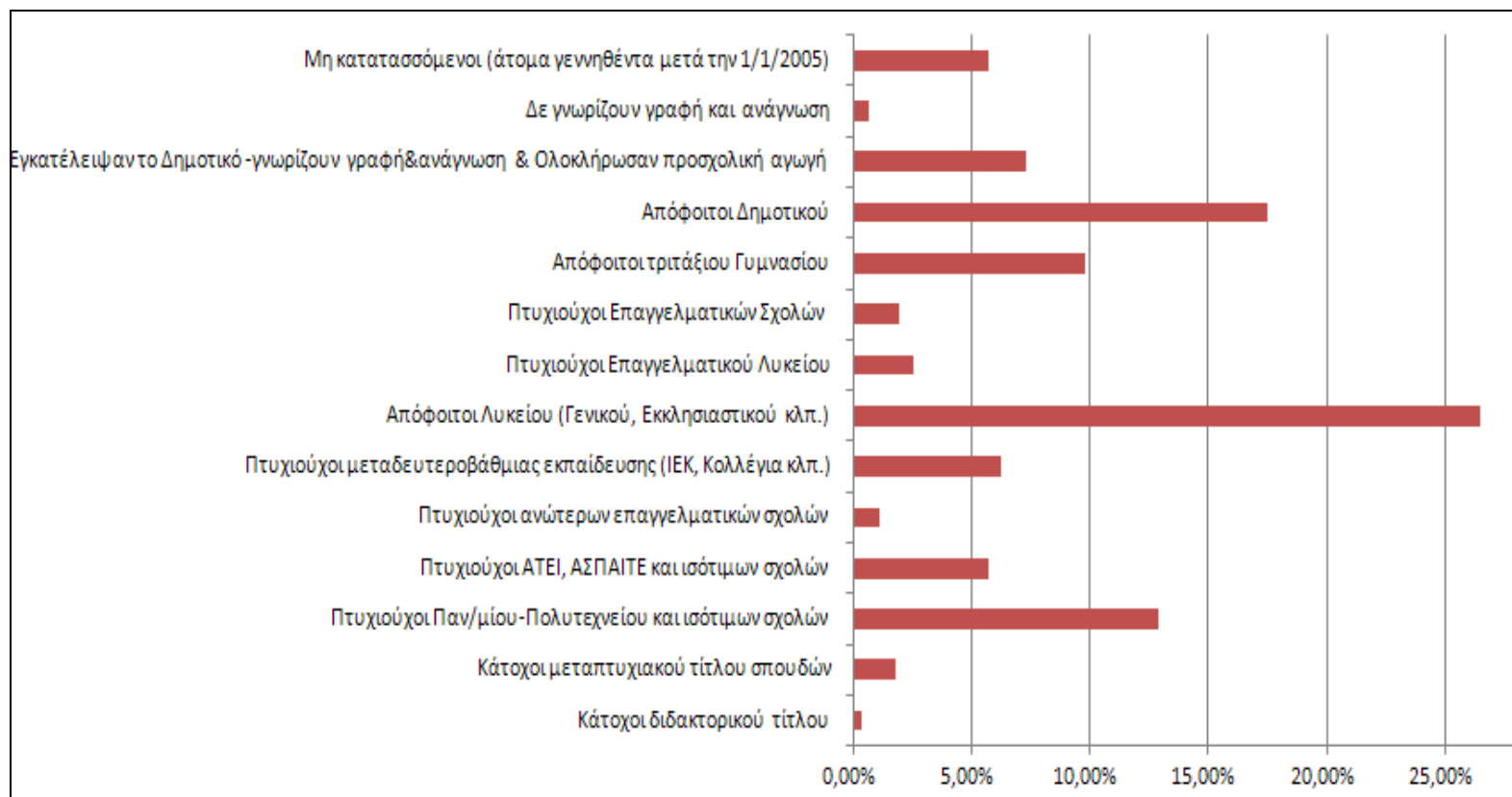

Γράφημα 7: Απογραφή Πληθυσμού 2011. Επίπεδο εκπαίδευσης και ομάδες ηλικιών Δ. Γαλατσίου

Επιχειρησιακό Πρόγραμμα Δήμου Γαλατσίου 2014-2019

Δήμος	Σύνολο	Κάτοχοι διδακτορικού τίτλου	Κάτοχοι μεταπτυχιακού τίτλου σπουδών	Πτυχιούχοι Παν/μίου-Πολυτεχνείου και ισότιμων σχολών	Πτυχιούχοι ΑΤΕΙ, ΑΣΠΑΙΤΕ και ισότιμων σχολών	Πτυχιούχοι ανώτερων επαγγελματικών σχολών	Πτυχιούχοι μεταδευτεροβάθμιας εκπαίδευσης (ΙΕΚ, Κολλέγια κλπ.)	Απόφοιτοι Λυκείου (Γενικού, Εκκλησιαστικού κλπ.)	Πτυχιούχοι Επαγγελματικού Λυκείου	Πτυχιούχοι Επαγγελματικών Σχολών	Απόφοιτοι τριτάξιου Γυμνασίου	Απόφοιτοι Δημοτικού	Εγκατέλειψαν το Δημοτικό αλλά γνωρίζουν γραφή και ανάγνωση	Ολοκλήρωσαν την προσχολική αγωγή	Δε γνωρίζουν γραφή και ανάγνωση	Μη κατατασσόμενοι (άτομα γεννηθέντα μετά την 1/1/2005)
ΔΗΜΟΣ ΓΑΛΑΤΣΙΟΥ	4.483	8	14	381	104	23	196	1.384	174	65	823	525	37	315	85	349

Πίνακας 6: Απογραφή Πληθυσμού 2011. Επίπεδο εκπαίδευσης αλλοδαπών Δ. Γαλατσίου

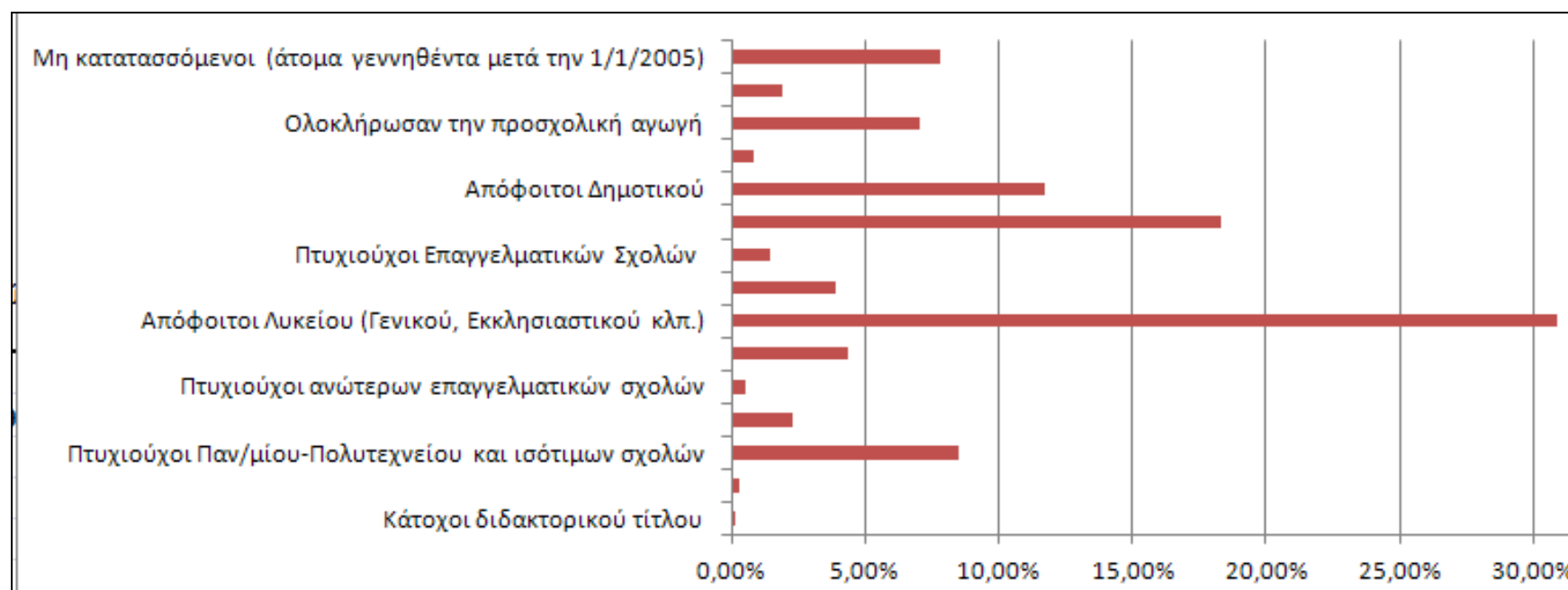

Γράφημα 8: Απογραφή Πληθυσμού 2011. Επίπεδο εκπαίδευσης αλλοδαπών Δ. Γαλατσίου

ΣΥΝΟΠΤΙΚΗ ΑΞΙΟΛΟΓΗΣΗ ΤΟΥ ΔΗΜΟΥ

Ο Δήμος Γαλατσίου έχει μόνιμο πληθυσμό 59.345 κατοίκους σύμφωνα με την απογραφή του 2011 (ΕΛΣΤΑΤ) εκτείνεται σε έκταση 4.194 στρέμματα και αποτελείται από 7 Πολεοδομικές Ενότητες σύμφωνα με το ισχύον Γενικό Πολεοδομικό Σχέδιο. Στον Δήμο μας έχει εξαντληθεί ο συντελεστής δόμησης σε όλες σχεδόν τις Πολεοδομικές Ενότητες και δεν προβλέπεται η εκ νέου επέκταση του σχεδίου πόλης.

Κατά την τελευταία δεκαετία παρατηρείται μείωση του πληθυσμού της περιοχής σε ποσοστό 6,42% (4.071).

ΣΥΝΘΕΤΙΚΑ ΣΥΜΠΕΡΑΣΜΑΤΑ

Για το 2001 και το 2011 έγινε καταγραφή από την ΕΛΣΤΑΤ του μόνιμου και του πραγματικού πληθυσμού, συνεπώς ορισμένα στοιχεία δεν είναι απόλυτα συγκρίσιμα με την απογραφή του 1991 όπου η καταγραφή αφορούσε τον πραγματικό πληθυσμό.

Σύμφωνα με τα στοιχεία των Πινάκων 4 και 5, τα οποία φαίνονται και στα Γραφήματα 6 και 7, το ποσοστό των αποφοίτων τριτοβάθμιας εκπαίδευσης (Α.Ε.Ι., Τ.Ε.Ι., ΚΑΤΕ ή ΚΑΤΤΕΕ) είναι μεγαλύτερο στον Δήμο (19,72%) από ότι στην Περιφέρεια (18,98%), ενώ το ποσοστό του πληθυσμού με επίπεδο εκπαίδευσης έως και την υποχρεωτική εκπαίδευση είναι μικρότερο στον Δήμο (34,61%) έναντι της Περιφέρειας (35,09%).

Σε επίπεδα μεταδευτεροβάθμιας, μέσης και δευτεροβάθμιας εκπαίδευσης (Γενικό Λύκειο, ΕΠΑΛ, ΙΕΚ κλπ. Επαγγελματικές Σχολές) το ποσοστό του Δήμου Γαλατσίου είναι επίσης υψηλότερο (37,18%) σε σχέση με το ποσοστό της Περιφέρειας (35,38%).

Στους κατοίκους του Δήμου Γαλατσίου ηλικίας 25-64 ετών, δηλαδή στις παραγωγικές ηλικίες, το 21,51% είναι πτυχιούχοι ΑΕΙ, μεταπτυχιακών και διδακτορικών διπλωμάτων, μικρότερο όμως σε σχέση με το ποσοστό της Περιφέρειας (23,60%). Το συνολικό ποσοστό πτυχιούχων ανώτερων και ανώτατων σχολών για τον Δήμο Γαλατσίου για την ίδια ηλικιακή ομάδα είναι 31,31%, ενώ το αντίστοιχο ποσοστό στην Περιφέρεια είναι 32,06%.

Όσον αφορά στους αλλοδαπούς κατοίκους, το 10,82% είναι απόφοιτοι τριτοβάθμιας εκπαίδευσης (Α.Ε.Ι., Τ.Ε.Ι., ΚΑΤΕ ή ΚΑΤΤΕΕ) και το 41,09% είναι απόφοιτοι μεταδευτεροβάθμιας, μέσης και δευτεροβάθμιας εκπαίδευσης (Γενικό Λύκειο, ΕΠΑΛ, ΙΕΚ κλπ. Επαγγελματικές Σχολές).

Το υψηλό μορφωτικό επίπεδο των κατοίκων του Δήμου Γαλατσίου αποτελεί ένα πλεονέκτημα της περιοχής για την ανάπτυξη της τοπικής οικονομίας.

Κεφάλαιο 3. Περιβάλλον και Ποιότητα Ζωής

ΕΝΤΥΠΟ ΕΠ_02: ΠΕΡΙΒΑΛΛΟΝ & ΠΟΙΟΤΗΤΑ ΖΩΗΣ					
ΣΥΝΟΠΤΙΚΗ ΠΕΡΙΓΡΑΦΗ ΤΗΣ ΥΦΙΣΤΑΜΕΝΗΣ ΚΑΤΑΣΤΑΣΗΣ					
ΦΥΣΙΚΟΙ ΠΟΡΟΙ - ΠΡΟΒΛΗΜΑΤΑ ΡΥΠΑΝΣΗΣ - ΥΠΟΔΟΜΕΣ ΕΞΥΠΗΡΕΤΗΣΗΣ ΔΙΚΤΥΩΝ					
Φυσικοί Πόροι	Μονάδες Μέτρησης				
	<i>Έκταση (σφ.)</i>		<i>Πλήθος</i>		<i>χλμ</i>
Δάση	1.159,00	Βοσκότοποι	-	Ακτές	-
Βιότοποι	-	Κατοικημένα Νησιά	-	Ποτάμια	-
Πεδιάδες	-	Ακατοίκητα Νησιά	-		-
Λίμνες (περιλαμβάνονται και λίμνες από φράγματα)	-	Ορεινοί Όγκοι	-		
Ορυκτοί Πόροι-Μεταλλεία	<i>Ορυκτοί Πόροι</i>		<i>Μεταλλεία</i>		
	1. -	3. -	<i>Πλήθος</i>		
	2. -	4. -	-	-	-
Περιοχές Natura	<i>Ονομασία</i>			<i>κωδικός</i>	<i>Έκταση (σφ.)</i>
	-			-	-
Προβλήματα Ρύπανσης Δήμου	Περιγραφή				
1.	Το βασικότερο πρόβλημα εντοπίζεται στην ατμοσφαιρική ρύπανση λόγω της έντονης κυκλοφορίας των οχημάτων ιδιαίτερα στις βασικές λεωφόρους του Δήμου (Γαλατσίου, Βεΐκου, Αγ. Γλυκερίας, Πρωτοπαπαδάκη).				
2.	Η ύπαρξη οχλοσών δραστηριοτήτων (συνεργεία συντήρησης και επισκευής αυτοκινήτων και μοτοσικλετών και συναφών εγκαταστάσεων) πέριξ της οδού Πρωτοπαπαδάκη αποτελεί άλλη μία επιβάρυνση στο φυσικό και ανθρωπογενές περιβάλλον.				
3.	Σημαντικές πιέσεις δέχεται και η δασική-αναδασωτέα περιοχή από τις ανθρωπογενείς δραστηριότητες του Δήμου. Η ύπαρξη αυθαίρετων κτισμάτων στον λόφο Κόκκου τα οποία δεν είναι συνδεδεμένα με το δίκτυο αποχέτευσης ακαθάρτων υδάτων επιβαρύνουν το υπόγειο υδατικό δυναμικό του Δήμου, αλλά και το έδαφος.				
Στην κοντινή και ευρύτερη περιοχή του Γαλατσίου δεν υπάρχει βιομηχανική, μεταποιητική δραστηριότητα, ή γεωργική δραστηριότητα οι οποίες θα μπορούσαν να προκαλέσουν άμεσα προβλήματα ρύπανσης στην περιοχή.					
Υποδομές εξυπηρέτησης δικτύων	Μονάδες Μέτρησης				
Υδρευση	<i>Υδρόμετρα</i>	<i>Δίκτυο (χλμ)</i>	<i>Μέση ετήσια κατανάλωση (μ3)</i>	<i>Γεωτρήσεις Υδρευσης</i>	
	-	-	-	-	-
Αφαλατώσεις (πλήθος)					
	-	-	-	-	-

Φράγματα - Λιμνοδεξαμενές	-	-	-	-	-
Υδατοφόρα Οχήματα (πλήθος)					
Αποχέτευση		Δίκτυο (χλμ)			
ΒΙΟΚΑ	Πλήθος				
	-	-	-	-	-
Οχήματα Μεταφοράς Λυμμάτων (πλήθος)	-	-	-	-	-
Άρδευση	Γεωτρήσεις Άρδευσης				
Ενέργεια	Κωή				
	-	-	-	-	-
ΑΠΕ	Εγκατεστημένα κωή				
	-	-	-	-	-
Προγράμματα Εξοικονόμησης Ενέργειας					
Πλήθος	Τίτλος				
Καθαριότητα					
Όγκος Απορριμμάτων (μ3/ημέρα)	Μήκος Δικτύου (χμ)	Απορριματοφόρα (συμβατικά)	Απορριματοφόρα (ανακύκλωσης)	Διαχείριση Απορριμάτων (ΧΥΤΑ)	πλήθος
55.000	-	17	1		
Οχήματα (πλύσιμο κάδων)	Κάδοι (συμβατικοί)	Κάδοι (ανακύκλωσης)	Οχήματα - Σκούπες		
2	2.062	264	1		
Πολιτική Προστασία					
Υποδομές - Εξοπλισμός	Πλήθος	Περιγραφή			
Δράσεις - Ενέργειες - Προγράμματα		Αναδασώσεις Αποψιλώσεις-καθαρισμοί δασικής-αναδασωτέας περιοχής			
Δημοτική Συγκοινωνία					
Οχήματα (πλήθος)	Χλμ	Δρομολόγια (πλήθος)			
-	-	-			
Πολεοδομική Πληροφορία					
Α. Ανάλυση εντός σχεδίου εκτάσεων					
		στρ.	% κάλυψης		

Σύνολο εντός σχεδίου εκτάσεων [στρ.]	2.300	96,46
Οικοδομήσιμοι χώροι	1.390	33,14
Κοινόχρηστοι χώροι	847	20,19
Κοινοφελείς χώροι	66	1,57
Β. Ανάλυση κοινόχρηστων χώρων		
	στρ.	% κάλυψης
Χώροι κυκλοφορίας	764,8	18,23
Οργανωμένοι κοινόχρηστοι χώροι	82,2	1,96
Χώροι αστικού πρασίνου	217	5,17
Εκτάσεις σε κοινή χρήση για βοσκοτόπια, αγροτικά πάρκα, παραγωγικές δραστηριότητες κλπ	0	0
Οργανωμένοι Χώροι Αγροτικών Πάρκων, Μονοπατιών, Εγκαταστάσεων Αναψυχής και Αθλητισμού	0	0
Ενεργειακά Πάρκα	0	0

ΠΕΡΙΓΡΑΦΗ ΑΛΛΩΝ ΠΡΟΣΘΕΤΩΝ ΘΕΜΑΤΩΝ

Αν και η περιοχή του Δήμου Γαλατσίου δεν μπορεί να χαρακτηριστεί ακριβώς ως αγροτική, πεδινή, ορεινή ή παραθαλάσσια, παρά μόνο ως αστική, εντούτοις, διαθέτει ένα πολύ μεγάλο ποσοστό πρασίνου χάρη στα Άλση Βεΐκου και Αττικό.

Το Άλσος Βεΐκου απλώνεται σε μια περιφραγμένη έκταση 224 στρεμμάτων και περιλαμβάνει ένα μικρό υπαίθριο θέατρο, παιδική χαρά, ανοικτό κολυμβητήριο, γήπεδα ποδοσφαίρου, τένις και μπάσκετ, κλειστό γυμναστήριο, μια καφετέρια και έναν καλοκαιρινό κινηματογράφο.

Από τα 224 στρέμματα του άλσους, τα 60,30 καταλαμβάνονται από γκαζόν, τα 76,10 από πεύκα, τα 9,6 από καλλωπιστικά φυτά και όλα τα υπόλοιπα από τους αθλητικούς χώρους. Το Άλσος φυλάσσεται καθ' όλο το 24ωρο, ενώ στους χώρους του απασχολούνται εκτός από τους φύλακες, γυμναστές, γιατρός και νοσηλεύτρια, κηπουροί και υπάλληλοι καθαριότητας.

Στον Δήμο Γαλατσίου διοικητικά ανήκει και ένα μικρό κομμάτι του Αττικού άλσους, το μεγαλύτερο μέρος του οποίου ανήκει στην Περιφέρεια Αθηνών, η οποία έχει τη συντήρηση, την επίβλεψη και τη διαχείριση του άλσους.

Το εκτενές αποχετευτικό δίκτυο, το οποίο καλύπτει σχεδόν το 99,9% του Δήμου, καθώς και οι οργανωμένες υπηρεσίες καθαριότητας αποτρέπουν την όποια πιθανότητα ρύπανσης από αστική- οικιστική ανθρώπινη δραστηριότητα.

Το Γαλάτσι είναι οργανωμένο σε 7 Πολεοδομικές Ενότητες (ΠΕ) σύμφωνα με το Γενικό Πολεοδομικό Σχέδιο (ΦΕΚ 797/Δ'/1991), το οποίο είναι σε ισχύ. Τα βασικά τους χαρακτηριστικά είναι ως παρακάτω:

ΟΝΟΜΑΣΙΑ (ΠΟΛΕΟΔΟΜΙΚΗ ΕΝΟΤΗΤΑ #)	ΠΥΚΝΟΤΗΤΑ κατ/Ha	ΜΕΣΟΣ Σ.Δ.
ΠΕ 1	173	2,1
ΠΕ 2	225	2,1
ΠΕ 3	239	2,0
ΠΕ 4	277	1,9
ΠΕ 5	269	2,6
ΠΕ 6	298	1,8
ΠΕ 7	308	2,3

Πίνακας 7: Πολεοδομικές Ενότητες Δήμου Γαλατσίου
(Πηγή Δ/νση Τεχνικών Υπηρεσιών Δήμου Γαλατσίου)

Από το Γενικό Πολεοδομικό Σχέδιο προκύπτει ότι η δυνατότητα περαιτέρω οικιστικής ανάπτυξης είναι πρακτικώς αδύνατη.	
ΠΕΡΙΓΡΑΦΗ ΚΥΡΙΟΤΕΡΩΝ ΔΡΑΣΤΗΡΙΟΤΗΤΩΝ ΤΟΥ ΔΗΜΟΥ ΣΤΟΝ ΤΟΜΕΑ	
ΥΠΗΡΕΣΙΑ	ΠΕΡΙΓΡΑΦΗ
Δ/νση Τεχνικών Υπηρεσιών-Τμήμα Υπηρεσίας δόμησης	Το Τμήμα είναι ανενεργό.
Δ/νση Τεχνικών Υπηρεσιών-Τμήμα Πολεοδομίας & Χωροταξίας	1. Παρακολούθηση της σύνταξης, έγκρισης και τροποποίησης πολεοδομικών μελετών (ΓΠΣ, ρυμοτομικό σχέδιο)
	2. Επίβλεψη/εκτέλεση τοπογραφικών μελετών, κτηματογραφικών αποτυπώσεων και μελετών πράξεων εφαρμογής
	3. Αξιοποίηση των σύγχρονων πολεοδομικών εργαλείων (ζώνες ειδικής ενίσχυσης, ζώνες ειδικών κινήτρων, ζώνες ενεργού πολεοδομίας, μεταφορά συντελεστή δόμησης) για την οικιστική ανάπτυξη, την κάλυψη στεγαστικών αναγκών, την ανάπλαση περιοχών και την αντιμετώπιση προβλημάτων κυκλοφορίας και στάθμευσης
	4. Τήρηση αρχείων χαρτών και ρυμοτομικών διαγραμμάτων, διαταγμάτων ρυμοτομίας, διαγραμμάτων εφαρμογής, Τεχνικών Εκθέσεων, Πινακίδων πράξεων τακτοποίησης και αναλογισμού εγκεκριμένων ρυμοτομικών σχεδίων κ.λπ.
	5. Χορήγηση προς κάθε ενδιαφερόμενο πληροφοριών σχετικά με το σχέδιο πόλης και γενικά την πολεοδομική και χωροταξική ανάπτυξη του Δήμου
	6. Επιμέλεια για την αρίθμηση των οικοδομών και την τοποθέτηση πινακίδων σχετικών με την ονομασία των οδών, πλατειών και αρίθμηση των οικοδομών
	7. Συγκέντρωση/διερεύνηση και καταγραφή στοιχείων για τις αδυναμίες του δομημένου χώρου σχετικά με τον ρυθμιστικό-πολεοδομικό-οικιστικό σχεδιασμό και με το υψομετρικό δίκτυο της πόλης
	8. Επεξεργασία συγκεντρωθέντων στοιχείων και εισήγηση για προγράμματα επέμβασης για τη βελτίωση της κατάστασης σε πολεοδομικά, χωροταξικά, οικιστικά θέματα
	9. Επιμέλεια μεταγραφής/καταχώρισης των πράξεων εφαρμογής στο Υποθηκοφυλακείο ή το Κτηματολόγιο και σύσταση της επιτροπής του άρθρ. 1 του Π.Δ. 5/1986 για τον προσδιορισμό της αξίας ακινήτων για την εισφορά σε χρήμα
Δ/νση Τεχνικών Υπηρεσιών-Τμήμα Μελετών & Έργων	1. Εκπόνηση/επίβλεψη συγκοινωνιακών έργων (κατασκευές νέων έργων οδοποιίας, συντήρηση υφιστάμενου οδικού δικτύου, κατασκευές γεφυρών, κόμβων & διαβάσεων κ.λπ.)
	2. Εκπόνηση/επίβλεψη κτιριακών έργων (κατασκευή, συντήρηση, επισκευή, διακόσμηση & εξοπλισμός των δημοτικών κτιρίων & εγκαταστάσεων), καθώς & έργων διαμόρφωσης, διαρρύθμισης & εξωραϊσμού των κοινοχρήστων χώρων στην περιοχή του Δήμου (πεζόδρομοι, πλατείες, παιδικές χαρές, τεχνικά έργα χώρων πρασίνου, αθλητικοί χώροι, αρχαιολογικοί χώροι & μνημεία κ.λπ.)
	3. Επιμέλεια για τις αιτήσεις κοινωφελών οργανισμών για τη χορήγηση άδειας τομής οδοστρωμάτων & πεζοδρομίων &

	μεριμνά για την πλήρη & έντεχνη αποκατάσταση τυχών ζημιών
	4. Τήρηση στοιχείων για το σύνολο των μελετών αρμοδιότητάς του & των αντίστοιχων φακέλων & εξαγωγή περιοδικών στοιχείων & δεικτών
	5. Εισήγηση του ετήσιου και μεσοπρόθεσμου προγραμματισμού των μελετών και των κατασκευών έργων
	6. Παρακολούθηση χρονικού, ταμειακού και λογιστικού προγραμματισμού των έργων και των σχετικών προμηθειών
	7. Διενέργεια δειγματοληπτικών ελέγχων για την ποιότητα των καλύβων οπλισμού σκυροδέματος και για την ποιότητα των προϊόντων τσιμέντου που χρησιμοποιούνται στην υλοποίηση των έργων
	8. Καταγραφή/συγκέντρωση πρωτογενών κυρίως στοιχείων απασχόλησης τεχνικού προσωπικού, απασχόλησης μηχανημάτων και ανάλωσης υλικών και με στοιχεία προόδου για κάθε ένα από τα έργα του προγράμματος δράσης των συνεργείων
	9. Συγκρότηση/οργάνωση και διοίκηση των συνεργείων άμεσου επέμβασης σε περιπτώσεις επειγόντων περιστατικών
	10. Έλεγχος για παράνομες εξωτερικές διακλαδώσεις και συνδέσεις με το αποχετευτικό δίκτυο ακαθάρτων κ.λπ.
	11. Εκπόνηση του προσδιορισμού και της οριστικής εκκαθάρισης και χρέωσης των δαπανών κατασκευής των προς σύνδεση με τα ακίνητα εξωτερικών διακλαδώσεων και αγωγών του δικτύου αποχέτευσης ακαθάρτων
	12. Σύνταξη εκθέσεων για την απόδοση στην ΕΥΔΑΠ της αναλογούσας δαπάνης από την κατασκευή αγωγών αποχετευτικού δικτύου ακαθάρτων και για την απόδοση από την ΕΥΔΑΠ του αναλογούντος τέλους σύνδεσης
<p>Δ/νση Τεχνικών Υπηρεσιών-Τμήμα Ηλεκτρομηχανολογικών Μελετών & Έργων</p>	1. Εκπόνηση/επίβλεψη ηλεκτρομηχανολογικών έργων (έργα επέκταση/συντήρηση/επισκευή και βελτίωση δικτύου ηλεκτροφωτισμού οδών και κοινοχρήστων χώρων, επέκταση/συντήρηση/επισκευή υδραυλικών εγκαταστάσεων κ.λπ.)
	2. Εκπόνηση/επίβλεψη κυκλοφοριακών και συγκοινωνιακών μελετών και έργων (σήμανση/σηματοδότηση οδικού δικτύου, τοποθέτηση/συντήρηση προστατευτικών μέσων για την ασφάλεια κυκλοφορίας πεζών και οχημάτων, επέκταση/συντήρηση/επισκευή δικτύου φωτεινής σηματοδότησης, ρύθμιση της κυκλοφορίας, καθορισμό πεζοδρόμων, μονοδρομήσεων και κατευθύνσεων κυκλοφορίας
	3. Μέριμνα για την απομάκρυνση εγκαταλελειμμένων οχημάτων
	4. Ρύθμιση θεμάτων στάθμευσης των αυτοκινήτων, επιμέλεια δημιουργίας χώρων στάθμευσης τροχοφόρων και λήψη μέτρων για την απρόσκοπτη πρόσβαση στους κοινόχρηστους χώρους
	5. Ρύθμιση θεμάτων εγκαταστάσεων, λειτουργίας και συντήρησης ανελκυστήρων και χορήγηση σχετικών τεχνικών επαγγελματικών αδειών
	6. Χορήγηση αδειών εγκατάστασης και λειτουργίας και

	<p>διενέργεια επιθεωρήσεων/ηλεκτρολογικών ελέγχων φωτοβόλων σωλήνων, φωτεινών επιγραφών, ηλεκτροκίνητων ανυψωτικών μηχανημάτων, στεγνοκαθαριστηρίων, πλυντηρίων ρούχων, σιδηρωτηρίων ρούχων, ταπητοκαθαριστηρίων, συνεργείων επισκευής και συντήρησης αυτοκινήτων, μοτοσικλετών και μοτοποδηλάτων και λοιπών συναφών εγκαταστάσεων</p> <p>7. Χορήγηση αδειών άσκησης επαγγέλματος τεχνιτών επισκευής/συντήρησης αυτοκινήτων, μοτοσικλετών και μοτοποδηλάτων, οδικού μεταφορέα επιβατών και εμπορευμάτων</p> <p>8. Χορήγηση/ανανέωση/ανάκληση/αφαίρεση αδειών εκγυμναστών και ίδρυσης/λειτουργίας σχολών υποψηφίων οδηγών αυτοκινήτων και μοτοσικλετών</p> <p>9. Χορήγηση εξουσιοδοτήσεων σε συνεργεία συντήρησης και επισκευής αυτοκινήτων για διάθεση ΚΕΚ, παρακολούθηση/έλεγχος των ΚΕΚ και θεώρηση των καρτών επιθεώρησης και επισκευών ενοικιαζόμενων οχημάτων</p>
<p>Δ/νση Περιβάλλοντος & Ποιότητας Ζωής- Τμήμα Πρασίνου</p>	<p>1. Εκπόνηση/επίβλεψη έργων ανάπτυξης πρασίνου (συντήρηση, φυτοπροστασία, βελτίωση/επέκταση χώρων πρασίνου, καλλωπισμό κοινόχρηστων χώρων, προγράμματα φύτευσης/συντήρησης/ποτίσματος και φυτοπροστασίας των χώρων πρασίνου, συντήρηση/επισκευή δικτύου άρδευσης εντός των χώρων πρασίνου)</p> <p>2. Τήρηση στοιχείων για το σύνολο των μελετών αρμοδιότητάς του και των αντίστοιχων φακέλων και εξαγωγή περιοδικών στοιχείων και δεικτών</p> <p>3. Μελέτη/σχεδιασμός/οργάνωση/συντονισμός της πολιτικής προστασίας και των ενεργειών του δημόσιου και ιδιωτικού δυναμικού του Δήμου σε θέματα πρόληψης, ενημέρωσης και αντιμετώπισης των φυσικών ή τεχνολογικών καταστροφών ή άλλων</p> <p>4. Επεξεργασία ειδικότερων προτάσεων προς τις αρμόδιες υπηρεσίες για την προστασία των δασικών περιοχών του Δήμου, συμμετοχή στην οργάνωση της πυροπροστασίας των δασών και στο τοπικό σχέδιο αντιμετώπισης έκτακτων αναγκών, συντονισμός των εθελοντικών ομάδων-πολιτών</p> <p>5. Μέρηματα για την τήρηση των υποχρεώσεων καθαρισμού από τους ιδιοκτήτες, νομείς κ.λπ., των οικοπεδικών και λοιπών ακάλυπτων χώρων και σε απόσταση 100 μ. από τα όριά τους και τον αυτεπάγγελτο καθαρισμό από τον Δήμο σε περίπτωση μη συμμόρφωσης των υπόχρεων</p>
<p>Δ/νση Περιβάλλοντος & Ποιότητας Ζωής- Τμήμα Καθαριότητας</p>	<p>1. Διαμόρφωση των αναλυτικών περιοδικών προγραμμάτων για την αποκομιδή των ΑΣΑ και των ανακυκλούμενων υλικών καταγραφή/συγκέντρωση των καθημερινών στοιχείων για την εκτέλεση τους</p> <p>2. Συγκρότηση συνεργείων για την αποκομιδή των ΑΣΑ και των ανακυκλούμενων υλικών και διενέργεια μεταφοράς τους στους ΧΥΤΑ ή τα εργοστάσια επεξεργασίας τους</p> <p>3. Διαχείριση στερεών αποβλήτων σε επίπεδο προσωρινής αποθήκευσης/μεταφόρτωσης/επεξεργασίας/ανακύκλωσης και εν γένει αξιοποίησης/διάθεσης/λειτουργίας σχετικών εγκαταστάσεων, κατασκευής μονάδων επεξεργασίας και</p>

	<p>αξιοποίησης και αποκατάστασης υφιστάμενων χώρων εναπόθεσης (Χ.Α.Δ.Α.), σύμφωνα με τον αντίστοιχο Περιφερειακό σχεδιασμό</p> <p>4. Μέριμνα για το πλύσιμο και τη διατήρηση σε καλή κατάσταση των κάδων και των απορριμματοδοχείων συγκέντρωσης των απορριμμάτων και των ανακυκλούμενων υλικών</p> <p>5. Μελέτη/σχεδιασμός/εισήγηση για την οργάνωση/λειτουργία του συστήματος συλλογής και μεταφοράς, για την έκδοση της προβλεπόμενης άδειας συλλογής και μεταφοράς, για τη βελτίωση των συστημάτων και μέσων κατάλληλων για τη διασφάλιση της αποκομιδής και μεταφοράς απορριμμάτων και ανακυκλώσιμων υλικών, για τις τεχνικές προδιαγραφές και αναγκαίες ποσότητες των κάθε είδους τεχνικών μέσων και υλικών που απαιτούνται για την αποτελεσματική και αποδοτική εκτέλεση των παραπάνω λειτουργιών (οχήματα, τεχνικά μέσα, κάδοι κ.λπ.)</p> <p>6. Τήρηση/επεξεργασία των στοιχείων από την εκτέλεση των λειτουργιών της καθαριότητας και διαμόρφωση/παρακολούθηση σχετικών δεικτών αποδοτικότητας</p>
<p>Δ/νση Περιβάλλοντος & Ποιότητας Ζωής- Τμήμα Διαχείρισης & Συντήρησης Οχημάτων</p>	<p>1. Μέριμνα για την επισκευή/συντήρηση/καλή λειτουργία και κατάσταση των οχημάτων και κινητών μηχανημάτων και σχεδιασμός/εφαρμογή των προγραμμάτων προληπτικής συντήρησής τους</p> <p>2. Τήρηση/επεξεργασία τήρηση καρτέλας για κάθε όχημα, των στοιχείων από την εκτέλεση των λειτουργιών συντήρησης και αποκατάστασης βλαβών των οχημάτων και διαμόρφωση/παρακολούθηση σχετικών δεικτών αποδοτικότητας</p> <p>3. Επισήμανση βλαβών/διερεύνηση συνθηκών ατυχημάτων/μέριμνα για αποκατάσταση βλαβών των οχημάτων</p> <p>4. Διαχείριση/μέριμνα/παρακολούθηση κίνησης/τροφοδοσία στόλου οχημάτων του Δήμου (απορριμματοφόρα, ανοικτά φορτηγά, σάρωθρα κ.λπ.)</p>

ΔΡΑΣΕΙΣ ΑΛΛΩΝ ΦΟΡΕΩΝ ΠΟΥ ΕΚΤΕΛΟΥΝΤΑΙ ΣΤΗΝ ΠΕΡΙΟΧΗ ΚΑΙ ΕΠΗΡΕΑΖΟΥΝ ΤΟ ΕΠΙΧΕΙΡΗΣΙΑΚΟ ΠΡΟΓΡΑΜΜΑ ΤΟΥ ΔΗΜΟΥ	
A/A	ΠΕΡΙΓΡΑΦΗ
1.	Κατασκευή Γραμμής 4 του Μετρό Αθήνας από την ΑΤΤΙΚΟ ΜΕΤΡΟ Α.Ε.
2.	Δράσεις καθαρισμού σε συνεργασία με τον ΣΤΑΘΜΟ ΣΚΑΙ ΚΑΙ ΤΟΝ ΣΠΑΤ
ΒΑΣΙΚΕΣ ΣΥΝΕΡΓΑΣΙΕΣ	
1.	<p>Σύνδεσμος Δήμων και Κοινοτήτων για την Προστασία και Ανάπλαση του Περιβάλλοντος της περιοχής του Πεντελικού Αττικής (Σ.Π.Α.Π.)</p> <p>Ο Σ.Π.Α.Π. δημιουργήθηκε το 1992 (ΦΕΚ 54/Β' /5-2-1992) και συστήνεται από τους Δήμους που βρίσκονται στην ευρύτερη περιοχή της Αθήνας (με την υπ' αριθμ. 42741/2-11-1999 απόφαση του Γενικού Γραμματέα Περιφέρειας Αττικής, στο καταστατικό σύστασης του Συνδέσμου ΦΕΚ 2032/18-11-1999 και τις τροποποιήσεις που έγιναν σύμφωνα με το ΦΕΚ 342/22-3-2006 και ΦΕΚ 701/7-6-2006). Επίσης, με τον Ν. 3852/2010 πάρθηκε η υπ. αριθ. 4/2010 απόφαση του Διοικητικού Συμβουλίου σχετικά με την τροποποίηση του καταστατικού του. Βασικοί του σκοποί ενδεικτικά είναι:</p> <ul style="list-style-type: none"> • Η αντιτυρική προστασία • Η προστασία και ανάπτυξη του δασικού οικοσυστήματος • Ο έλεγχος των χρήσεων της γης • Η προστασία από τη ρύπανση • Η εκπόνηση μελετών για την ανάδειξη της περιβαλλοντικής, ιστορικής, κοινωνικής, πολιτιστικής και αναπτυξιακής σημασίας του βουνού • Η επιστημονοτεχνική υποστήριξη των ΟΤΑ που συμμετέχουν στο σύνδεσμο • Η ενημέρωση, ευαισθητοποίηση και κινητοποίηση των κατοίκων της περιοχής • Η αξιοποίηση όλων των θεσμικών και χρηματοδοτικών δυνατοτήτων σε εθνικό, κοινοτικό και διεθνές επίπεδο για την οικολογική προστασία και ανάπτυξη της περιοχής
2.	<p>Σύνδεσμος για την Προστασία και Ανάπλαση των Τουρκοβουνίων</p> <p>Ο Σύνδεσμος για την Προστασία και Ανάπλαση των Τουρκοβουνίων συστάθηκε με την υπ' αριθμ. 21104/30089 απόφαση του Γ.Γ. της Περιφέρειας Αττικής (ΦΕΚΒ 2234/14-11-2008) με ενδεικτικούς σκοπούς:</p> <ul style="list-style-type: none"> • Η διαφύλαξη των εκτός σχεδίου εκτάσεων. • Η αποκατάσταση του ανάγλυφου. • Η αναδάσωση και η δημιουργία χώρων δασικής αναψυχής. • Η ενοποίηση των αναδασωτέων εκτάσεων. • Η σύνδεση του χώρου με τις λειτουργίες του αστικού ιστού. • Η αποδέσμευση του χώρου από κάθε κατοχή τρίτου ή διεκδίκηση. • Η τοπογραφική αποτύπωση και χαρτογράφηση εκτάσεων. • Ο καθορισμός και σχεδιασμός της διαμόρφωσης κοινοχρήστων χώρων • Η εκπόνηση μελετών κ.α. δράσεων για την ανάδειξη της περιβαλλοντικής σημασίας της περιοχής. • Η συντήρηση και διαχείριση των σχετικών έργων. • Η παροχή επιστημονικής, ιδίως δε τεχνικής και νομικής υποστήριξης στα μέλη του • Η προώθηση και εφαρμογή προγραμμάτων πολιτικής προστασίας • Η πληροφόρηση, διοργάνωση σεμιναρίων, συνεδρίων και συνεντεύξεων τύπου.

	<ul style="list-style-type: none"> • Η αξιοποίηση των χρηματοδοτικών δυνατοτήτων σε τοπικό, περιφερειακό, εθνικό, κοινοτικό και διεθνές επίπεδο • Η συνεργασία με αντίστοιχους φορείς (κεντρικής διοίκησης, φυσικά/νομικά πρόσωπα δημοσίου/ιδιωτικού δικαίου) για τα παραπάνω θέματα 	
3.	<p>Σύνδεσμος για τη Βιώσιμη Ανάπτυξη των Πόλεων (Σ.Β.Α.Π.) Ο Σύνδεσμος συστάθηκε από τους Δήμους που βρίσκονται στην ευρύτερη περιοχή της Αθήνας (με την υπ' αριθμ. 42741/2-11-1999 απόφαση του Γενικού Γραμματέα Περιφέρειας Αττικής – καταστατικό σύστασης του Συνδέσμου ΦΕΚ 2032/18-11-1999 και τροποποιήσεις ΦΕΚ 342/22-3-2006, ΦΕΚ 701/7-6-2006). Επίσης, με το Ν.3852/2010 πάρθηκε η υπ. αριθ. 4/10 απόφαση του Διοικητικού Συμβουλίου του Συνδέσμου σχετικά με την τροποποίηση του καταστατικού του.</p> <p>Ο Σύνδεσμος για τη Βιώσιμη Ανάπτυξη των πόλεων ΣΒΑΠ έχει ως σκοπό:</p> <p>α) Το συντονισμό των ενεργειών και δράσεων των μελών του και την από κοινού προώθηση κάθε πρόσφορου μέσου για την βιώσιμη ανάπτυξη της περιοχής των ΟΤΑ - μελών του.</p> <p>β) Τη βελτίωση της ποιότητας ζωής και την εξασφάλιση των βασικών περιβαλλοντικών κοινωνικών και οικονομικών υπηρεσιών προς τους πολίτες της περιοχής.</p> <p>γ) Την ενημέρωση και ευαισθητοποίηση των κατοίκων της περιοχής σε θέματα προστασίας του περιβάλλοντος, αστικής διαχείρισης, ασφάλειας της πόλης, δημόσιας υγείας, εθελοντικής εργασίας και συμμετοχής στην διαδικασία λήξης των αποφάσεων.</p> <p>δ) Τη λειτουργία του Αστικού Παρατηρητηρίου και των παραρτημάτων αυτού σε συνεργασία με τους ΟΤΑ- μέλη του.</p> <p>ε) Τη συνεργασία με τοπικούς φορείς, επιστημονικά ή τεχνολογικά ιδρύματα, ιδιωτικούς φορείς, ομάδες συλλογικών συμφερόντων, επιμελητήρια, δημόσιους φορείς και άλλους Ευρωπαϊκούς ή Διεθνείς φορείς.</p> <p>στ) Την ίδρυση διαδημοτικού κοιμητηρίου</p> <p>ζ) Την ίδρυση διαδημοτικού κυνοκομείου</p>	
4.	Περιφέρεια Αττικής	
5.	Δ/νση Υπηρεσίας Δόμησης Δήμου Ν. Ιωνίας	
6.	Δ/νση Τεχνικής Υποστήριξης Δήμου Αθηναίων	
7.	Δ/νση Δασών Αθηνών	
8.	ΕΥΔΑΠ	
ΑΞΙΟΛΟΓΗΣΗ ΤΗΣ ΥΦΙΣΤΑΜΕΝΗΣ ΚΑΤΑΣΤΑΣΗΣ		
ΤΟΜΕΑΣ	ΠΡΟΒΛΗΜΑΤΑ & ΠΕΡΙΟΡΙΣΜΟΙ	ΔΥΝΑΤΟΤΗΤΕΣ & ΕΥΚΑΙΡΙΕΣ
Τομέας 1 Περιβάλλον	Προβλήματα/ανάγκες	Δυνατότητες
	<ul style="list-style-type: none"> • Περιορισμένη εφαρμογή του εθνικού περιβαλλοντικού και χωροταξικού σχεδιασμού • Περιορισμένη ευαισθητοποίηση των πολιτών σε θέματα περιβάλλοντος • Απουσία ζωνών προστασίας δασικών-αναδασωτέων εκτάσεων • Έλλειψη ελεύθερων κοινόχρηστων χώρων πρασίνου ιδιαίτερα σε επίπεδα γειτονιάς • Μη αξιοποίηση ανενεργών λατομείων 	<ul style="list-style-type: none"> • Συνεργασίες με όμορους Δήμους για την αξιοποίηση των δασικών-αναδασωτέων εκτάσεων • Ανάπτυξη ήπιων περιβαλλοντικών δραστηριοτήτων στη δασική-αναδασωτέα περιοχή • Καθορισμός Μητροπολιτικού Πάρκου «Αττικό Άλσος» στο Ρυθμιστικό Σχέδιο Αθήνας • Ύπαρξη πολλών εθελοντικών ομάδων και συνεργασίες με

	<ul style="list-style-type: none"> • Έλλειψη διαχείρισης των υδάτινων πόρων προς όφελος του φυσικού περιβάλλοντος • Περιορισμένο εργατικό δυναμικό για την ανάπτυξη του πρασίνου • Περιορισμένο δίκτυο έργων αντιπλημμυρικής προστασίας • Έλλειψη διευθέτησης ρεμάτων • Ελλιπής αξιοποίηση γεωτρήσεων 	<p>ιδιωτικούς φορείς για την αναδάσωση</p> <ul style="list-style-type: none"> • Πύκνωση δικτύου αποχέτευσης ομβρίων υδάτων • Συνεργασία με την ΕΥΔΑΠ
	Περιορισμοί	Ευκαιρίες
	<ul style="list-style-type: none"> • Έλλειψη χρηματοδότησης για την διασφάλιση των ελεύθερων κοινόχρηστων χώρων • Προβληματικό θεσμικό πλαίσιο για τις δασικές-αναδασωτέες περιοχές • Μικρή χρηματοδότηση για έργα αντιπλημμυρικής προστασίας • Προβληματικό θεσμικό πλαίσιο για την αντιπλημμυρική προστασία 	<ul style="list-style-type: none"> • Χρηματοδότηση για αναδάσωση εκτάσεων • Σύνταξη μελετών διαχείρισης δασικών-αναδασωτέων εκτάσεων και κοινόχρηστων χώρων πρασίνου • Ένταξη σε προγράμματα ανάπτυξης αστικού πρασίνου • Εφαρμογή Πράσινων Συμβάσεων
	Προβλήματα/ανάγκες	Δυνατότητες
Τομέας 2 Καθαριότητα	<ul style="list-style-type: none"> • Παλαιότητα εξοπλισμού και στόλου αποκομιδής απορριμμάτων • Απουσία κατάλληλου εξοπλισμού για καταστάσεις εκτάκτων αναγκών • Έλλειψη εγκαταστάσεων σταθμού μεταφόρτωσης απορριμμάτων • Έλλειψη ελεύθερου χώρου για το αμαξοστάσιο του Δήμου • Περιορισμένη έκταση προγράμματος Ανακύκλωσης • Περιορισμένο προσωπικό για τη βελτίωση του επιπέδου καθαριότητας στους κοινόχρηστους χώρους 	<ul style="list-style-type: none"> • Δημιουργία σταθμού μεταφόρτωσης σε συνεργασία με άλλο Δήμο • Οργανωτική λειτουργία του συστήματος αποκομιδής απορριμμάτων • Χρηματοδότηση για την επέκταση του προγράμματος ανακύκλωσης • Εφαρμογή Συστημάτων Γεωγραφικών Πληροφοριακών (GIS) στα οχήματα του Δήμου • Έλεγχος στη ρίψη απορριμμάτων από ιδιώτες
	Περιορισμοί	Ευκαιρίες
	<ul style="list-style-type: none"> • Έλλειψη χρηματοδότησης για την αντικατάσταση του εξοπλισμού αποκομιδής απορριμμάτων • Ανυπαρξία ελεύθερων χώρων για τη δημιουργία σταθμού μεταφόρτωσης απορριμμάτων 	<ul style="list-style-type: none"> • Ενίσχυση της υπάρχουσας ανακύκλωσης των ηλεκτρικών και ηλεκτρονικών συσκευών • Συνεργασία με όμορους ΟΤΑ για τη δημιουργία κοινών εγκαταστάσεων
	Προβλήματα/ανάγκες	Δυνατότητες
Τομέας 3 Υποδομές	<ul style="list-style-type: none"> • Περιορισμένο δίκτυο ομβρίων υδάτων • Παλαιά δίκτυα ηλεκτροφωτισμού στους κοινόχρηστους χώρους • Ύπαρξη εναέριου δικτύου μέσης τάσης σε κεντρικές οδούς του Δήμου • Περιορισμένη εκμετάλλευση προγραμμάτων για τη χρήση ΑΠΕ • Ύπαρξη παλαιού δικτύου αποχέτευσης ακαθάρτων υδάτων 	<ul style="list-style-type: none"> • Συνεργασία με την ΕΥΔΑΠ σε θέματα δικτύων • Αναγκαστική σύνδεση ακινήτων με το νέο δίκτυο ακαθάρτων υδάτων • Υπογειοποίηση δικτύων ηλεκτροφωτισμού σε κοινόχρηστους χώρους • Ανανέωση δικτύων ηλεκτροφωτισμού κοινόχρηστων χώρων • Υποστήριξη και προώθηση προγραμμάτων για χρήση ΑΠΕ σε ακίνητα του Δήμου • Υποστήριξη και προώθηση προγράμματος για χρήση φυσικού αερίου σε δημοτικά κτίρια

	Περιορισμοί	Ευκαιρίες
	<ul style="list-style-type: none"> Περιορισμένη απόδοση των τελών αποχέτευσης λόγω οικονομικής δυσπραγίας Έλλειψη χρηματοδότησης για την επέκταση του δικτύου ομβρίων υδάτων Μείωση ειδικευμένου τεχνικού προσωπικού Ύπαρξη εναέριων δικτύων ΔΕΗ σε κοινόχρηστους χώρους με μικρά πλάτη 	<ul style="list-style-type: none"> Βελτίωση δικτύων αποχέτευσης σε συνεργασία με την ΕΥΔΑΠ Χρηματοδότηση προγραμμάτων ΑΠΕ για την ανανέωση των δικτύων ηλεκτροφωτισμού στις δημοτικές εγκαταστάσεις
Τομέας 4 Αστική Ανάπτυξη	Προβλήματα/ανάγκες	Δυνατότητες
	<ul style="list-style-type: none"> Δυσκολία εφαρμογής του ε.ρ.σ. του Δήμου Απουσία ενός κέντρου πόλης Περιορισμένοι χώροι αναψυχής Έντονη ανάπτυξη οχλουσών παραγωγικών δραστηριοτήτων εντός του αστικού ιστού Έλλειψη δικτύου πεζοδρόμων και ποδηλατοδρόμων Απουσία ταυτότητας σε επίπεδα «γειτονιάς» Έλλειψη εγκεκριμένων χρήσεων γης σε επίπεδο ρυμοτομικού σχεδίου Αύξηση των άρσεων απαλλοτριώσης λόγω μη καταβολής αποζημίωσης στους ιδιοκτήτες Απουσία δημοτικής συγκοινωνίας 	<ul style="list-style-type: none"> Τροποποίηση και εφαρμογή του Γ.Π.Σ. Πλήρης εκμετάλλευση των ήδη εγκατεστημένων Συστημάτων Γεωγραφικών Πληροφοριών (GIS) σε θέματα αστικής ανάπτυξης Εξεύρεση πόρων για τη διασφάλιση ελεύθερων κοινόχρηστων χώρων Εξεύρεση πόρων για τη δημιουργία δικτύου πεζοδρόμων και ποδηλατοδρόμων Εφαρμογή βιοκλιματικών αστικών αναπλάσεων Εφαρμογή της μελέτης καθορισμού χρήσεων γης Ανάπλαση των υπαρχόντων κοινόχρηστων χώρων Ανάδειξη του εμπορικού κέντρου του Δήμου Δημιουργία κινήτρων για την αισθητική αναβάθμιση των ιδιωτικών και δημόσιων κτιρίων Εφαρμογή συστημάτων παρακολούθησης ηχορύπανσης και ατμοσφαιρικής ρύπανσης
	Περιορισμοί	Ευκαιρίες
	<ul style="list-style-type: none"> Μεγάλη πυκνότητα πληθυσμού Εξάντληση όρων δόμησης Διάσπαση αστικού περιβάλλοντος λόγω του διερχόμενου δευτερεύοντα άξονα μητροπολιτικής σημασίας (Λ. Βεΐκου) Έντονη αύξηση των παραγωγικών δραστηριοτήτων Μικρή δυνατότητα εξεύρεσης πόρων για απαλλοτριώσεις κοινόχρηστων χώρων 	<ul style="list-style-type: none"> Ένταξη έργων δημιουργίας δικτύου πεζοδρόμων και ποδηλατοδρόμων στο ΕΣΠΑ Ένταξη σε προγράμματα βιοκλιματικών αστικών αναπλάσεων Έγκριση προτεινόμενων χρήσεων γης από τους αρμόδιους φορείς Δημιουργία δημοτικής συγκοινωνίας σε συνεργασία με τον ΟΑΣΑ Κατασκευή γραμμής Μετρό Αττικής
Τομέας 5 Οδική Ασφάλεια	Προβλήματα/ανάγκες	Δυνατότητες
	<ul style="list-style-type: none"> Έντονη διερχόμενη κυκλοφορία οχημάτων Διέλευση δευτερεύοντα άξονα μητροπολιτικής σημασίας (Λ. Βεΐκου) Έλλειψη οργανωμένων χώρων 	<ul style="list-style-type: none"> Βελτίωση δημόσιων συγκοινωνιών Ευαισθητοποίηση πολιτών σε θέματα οδικής ασφάλειας Δημιουργία θέσεων στάθμευσης Εύρεση πόρων για την κατασκευή

<ul style="list-style-type: none"> • Πεπερασμένη μελέτη κυκλοφοριακών ρυθμίσεων • Έντονες ανωφέρειες σε πολλές περιοχές του Δήμου • Ανυπαρξία πολιτικών για την αστική κινητικότητα 	<ul style="list-style-type: none"> • οργανωμένων χώρων στάθμευσης • Σύνταξη νέας μελέτης κυκλοφοριακών ρυθμίσεων • Ανακατασκευή οδών με ειδικό τύπητα (αντιολισθηρό-αντιθορυβικό) • Διευκόλυνση κυκλοφορίας πεζών και ειδικών ομάδων χρηστών (ΑΜΕΑ κ.λπ.) • Προώθηση οικολογικών ΜΜΜ (μετρό, τραμ)
Περιορισμοί	Ευκαιρίες
<ul style="list-style-type: none"> • Ο ορισμός της Λ. Βεϊκου ως δευτερεύοντα άξονα μητροπολιτικής σημασίας από το Ρυθμιστικό Αθήνας • Έντονη διερχόμενη κίνηση οχημάτων λόγω της Αττικής οδού • Μεγάλος αριθμός ΙΧ και έλλειψη χώρων στάθμευσης • Περιορισμένα πλάτη πεζοδρομίων σε επίπεδα «γειτονιάς» 	<ul style="list-style-type: none"> • Εξεύρεση πόρων μέσω συνεργασιών με την Περιφέρεια Αττικής για ανανέωση οδικού δικτύου • Επικαιροποίηση της κυκλοφοριακής μελέτης • Εκπόνηση μελέτης αστικής κινητικότητας

ΣΥΝΘΕΤΙΚΗ ΔΙΑΓΝΩΣΗ

Ο θεματικός άξονας «Περιβάλλον και Ποιότητα Ζωής» είναι ιδιαίτερα σημαντικός για τους Ο.Τ.Α. α' βαθμού. Με την εφαρμογή του Νόμου του Καλλικράτη οι Δήμοι απέκτησαν βασικό ρόλο σε θέματα περιβαλλοντικής προστασίας και εφαρμογής πολεοδομικού και χωροταξικού σχεδιασμού. Στα πλαίσια αυτά εκχωρήθηκαν αρμοδιότητες που σχετίζονται άμεσα με την εύρυθμη λειτουργία των πόλεων και επηρεάζουν άμεσα την ποιότητα ζωής των κατοίκων. Η γνώση των τοπικών ιδιαιτεροτήτων και συνθηκών από τον Δήμο απαιτεί από αυτόν να έχει καθοριστικό ρόλο στη βελτίωση, προστασία και ανάδειξη του φυσικού και δομημένου περιβάλλοντος, αναλαμβάνοντας την ολοκληρωμένη διαχείρισή του.

Παρά τον καθαρά αστικό χαρακτήρα του, ο Δήμος Γαλατσίου έχει ένα πλούσιο περιβαλλοντικό απόθεμα, καθώς μεγάλο τμήμα του Μητροπολιτικού Πάρκου «Αττικό Άλσος» βρίσκεται εντός των ορίων του. Η ορθολογική διαχείρισή του παρά τις περιορισμένες αρμοδιότητες και δυνατότητες του Δήμου έχει καταστήσει τη συγκεκριμένη περιοχή σημαντικό υποδοχέα ήπιων δραστηριοτήτων αναψυχής, περιβαλλοντικής εκπαίδευσης και πολιτισμού-αθλητισμού. Τα σημαντικότερα προβλήματα για τους φυσικούς πόρους του Δήμου είναι η προστασία της δασικής-αναδασωτέας περιοχής μέσω ειδικών ζωνών, η έλλειψη διαχείρισης των υδάτινων πόρων και η περιορισμένη ευαισθητοποίηση των πολιτών σε θέματα περιβάλλοντος. Οι περιορισμένες δυνατότητες απορρέουν κυρίως από τις καθυστερήσεις στη διαμόρφωση ενός ορθολογικού θεσμικού πλαισίου διαχείρισης και προστασίας των δασικών-αναδασωτέων περιοχών, η συνεχιζόμενη ασάφεια στις αρμοδιότητες των εμπλεκόμενων φορέων και η αδυναμία συντονισμού τους.

Ειδικότερα, στο πλαίσιο της προστασίας και αναβάθμισης του περιβάλλοντος βασική προτεραιότητα για τον Δήμο αποτελεί η συντήρηση του πρασίνου σε όλους τους κοινόχρηστους χώρους της περιοχής του με δράσεις για τη διαφύλαξη και ανάδειξή του, αλλά και την περαιτέρω ενίσχυσή του. Τα προβλήματα που προκύπτουν αφορούν στις δυνατότητες των αρμόδιων υπηρεσιών σε εργατικό δυναμικό και τον απαραίτητο μηχανολογικό εξοπλισμό, καθώς και στην περιορισμένη χρηματοδότηση τέτοιου είδους δράσεων.

Η αξιοποίηση των χρηματοδοτήσεων από την ΕΕ και των προγραμμάτων ανάπτυξης αστικού πρασίνου είναι σημαντικές για την ανάδειξη του φυσικού περιβάλλοντος, ενώ καθοριστικής σημασίας είναι και η συνεχής ευαισθητοποίηση των κατοίκων μέσα από δράσεις αναδάσωσης σε συνεργασία με συλλόγους, σχολεία, ιδιωτικούς φορείς κ.λπ.

Σημαντικό ρόλο στην προστασία και ανάδειξη του φυσικού περιβάλλοντος έχουν οι συνεργασίες του Δήμου με τον Σ.Π.Α.Π. και τον Σύνδεσμο για την Προστασία και Ανάπλαση των Τουρκοβουνίων.

Αλληλένδετος με το φυσικό και το αστικό περιβάλλον είναι ο Τομέας της Καθαριότητας που κατέχει σημαντική θέση στον αναπτυξιακό προγραμματισμό του Δήμου. Τα σημαντικότερα προβλήματα εστιάζονται στην παλαιότητα του μηχανολογικού εξοπλισμού και του στόλου των οχημάτων, αλλά και στην έλλειψη χώρων για τις εγκαταστάσεις που απαιτεί η ορθολογική διαχείριση των απορριμμάτων. Στον Δήμο δεν υπάρχει σταθμός μεταφόρτωσης απορριμμάτων και πλέον, μετά την εντολή κατεδάφισης από τη Δ/ση Δασών, τα οχήματα του Δήμου αλλά και ο εξοπλισμός για τη συντήρησή τους έχει μεταφερθεί σε άλλον χώρο όπου δεν υπάρχει σωστή φύλαξη.

Η αξιοποίηση των προγραμμάτων ανακύκλωσης και η εφαρμογή των Συστημάτων Γεωγραφικών Πληροφοριών στην οργάνωση του τομέα της Καθαριότητας είναι καθοριστικής σημασίας για την ποιοτική ανάπτυξη των παρεχόμενων υπηρεσιών.

Ο τομέας των Υποδομών είναι ιδιαίτερα σημαντικός για την ποιότητα ζωής των κατοίκων της περιοχής ενός Δήμου. Ο Δήμος Γαλατσίου ως τμήμα της Μητροπολιτικής περιοχής της Αθήνας παρουσιάζει τα ίδια προβλήματα με τις περισσότερες περιοχές της. Σημαντικές ελλείψεις καταγράφονται στο δίκτυο ομβρίων υδάτων, αλλά και στην ύπαρξη παλαιού δικτύου αποχέτευσης ακαθάρτων υδάτων σε ορισμένες περιοχές του Δήμου. Ένα ακόμη σημαντικό πρόβλημα είναι τα ενεργοβόρα παλαιά δίκτυα ηλεκτροφωτισμού στους κοινόχρηστους χώρους, καθώς και η ύπαρξη εναέριου δικτύου μέσης τάσης στις κεντρικές οδούς του Δήμου. Οι περιορισμένες δυνατότητες λόγω της χαμηλής χρηματοδότησης αλλά και της μείωσης του εξειδικευμένου τεχνικού προσωπικού καθιστούν δύσκολη τη συντήρηση των υπαρχόντων δικτύων. Παρόλα αυτά συντελείται σημαντική προσπάθεια με τις αναγκαστικές συνδέσεις ακινήτων με το νέο δίκτυο ακαθάρτων υδάτων σε συνεργασία με τον αρμόδιο φορέα Αποχέτευσης για την περιοχή της Αττικής, καθώς και την πυκνώση του δικτύου ομβρίων υδάτων. Επιπλέον η αξιοποίηση των προγραμμάτων ΑΠΕ για την ανανέωση των δικτύων του ηλεκτροφωτισμού στους κοινόχρηστους χώρους, αλλά και τις δημοτικές εγκαταστάσεις, καθώς και η προώθηση της χρήσης φυσικού αερίου είναι θετικά στοιχεία για τη δημιουργία σύγχρονων υποδομών φιλικών προς το περιβάλλον.

Η ταχύτερη οικιστική ανάπτυξη του Δήμου Γαλατσίου δημιούργησε ένα αστικό περιβάλλον μη φιλικό προς τον δημότη. Ο τομέας της Αστικής Ανάπτυξης είναι ζωτικός για την περιοχή του Δήμου και ο ορθός σχεδιασμός του μέσω της αειφορικής κατανομής των ανθρωπογενών δραστηριοτήτων είναι πρωταρχικής σημασίας για τη δημιουργία βιώσιμης πόλης. Η μέχρι σήμερα δυσκολία στην εφαρμογή του εγκεκριμένου ρυμοτομικού σχεδίου ιδιαίτερα για τους κοινόχρηστους χώρους είναι εμφανέστατη στην απουσία ενός κέντρου πόλης όπως ορίζεται από τις βασικές αρχές του πολεοδομικού σχεδιασμού. Η ύπαρξη του Άλσους Βεΐκου εντός των ορίων του Δήμου δεν αναιρεί την έλλειψη χώρων αναψυχής εντός των επιπέδων των γειτονιών. Η μη θεσμοθέτηση χρήσεων γης άφησε ελεύθερη την άναρχη ανάπτυξη οχλουσών παραγωγικών δραστηριοτήτων εντός του αστικού ιστού. Παράλληλα η έλλειψη δικτύου πεζοδρόμων δεν ευνοεί την ανάπτυξη οικονομικών δραστηριοτήτων που θα μπορούσαν να αποφέρουν έσοδα. Σημαντική είναι η διάσπαση του αστικού περιβάλλοντος λόγω του διερχόμενου δευτερεύοντα άξονα μητροπολιτικής σημασίας (Λεωφόρος Βεΐκου), καθώς η μικρή δυνατότητα εξεύρεσης πόρων για τις αναγκαίες απαλλοτριώσεις των κοινόχρηστων χώρων. Θετικά κρίνεται η εγκατάσταση Γεωγραφικών Συστημάτων Πληροφοριών στο σύνολο του Δήμου με πλήρη καταγραφή των πολεοδομικών στοιχείων, καθώς και η μελέτη καθορισμού χρήσεων γης. Επιπλέον η αξιοποίηση των χρηματοδοτήσεων της ΕΕ σε θέματα βιοκλιματικής αστικής ανάπτυξης και δημιουργίας δικτύων πεζοδρόμων και ποδηλατοδρόμων αποτελεί ένα σημαντικό εργαλείο για τον Δήμο ώστε να δημιουργηθεί ένα βιώσιμο αστικό περιβάλλον καλύπτοντας τις ανάγκες των κατοίκων ελαχιστοποιώντας όμως τις συγκρούσεις μεταξύ των ανθρωπογενών δραστηριοτήτων.

Στα πλαίσια της Αστικής Ανάπτυξης ο Δήμος συνεργάζεται με τον Σύνδεσμο για τη Βιώσιμη Ανάπτυξη των Πόλεων (ΣΒΑΠ).

Ο τελευταίος τομέας της Οδικής Ασφάλειας είναι πλήρως αλληλένδετος με τον τομέα της Αστικής Ανάπτυξης. Ο Δήμος διαθέτει ανεπτυγμένο συγκοινωνιακό δίκτυο, ιδιαίτερα οδικό, λόγω της γρήγορης πρόσβασης στους άξονες της Εθνικής Οδού, Αττικής Οδού και λειτουργεί ως συνδετικός κρίκος μεταξύ των Βορείων Προαστίων της Μητροπολιτικής περιοχής της Αθήνας με το κέντρο της. Η έντονη διερχόμενη κυκλοφορία επιβαρύνει τον οικιστικό ιστό, ενώ η έλλειψη οργανωμένων χώρων στάθμευσης δημιουργεί προβλήματα στην ομαλή και ασφαλή κυκλοφορία των χρηστών των οδών. Στα θετικά σημειώνεται η συντήρηση και ανακατασκευή των οδών του Δήμου ώστε να διατηρείται υψηλό το επίπεδο οδικής ασφάλειας και η διευκόλυνση της κυκλοφορίας των πεζών και ειδικών ομάδων χρηστών (ΑΜΕΑ) μέσα από ήπιες παρεμβάσεις. Μέσα από τη συνεργασία με την Περιφέρεια Αττικής έχουν ανακατασκευαστεί τμήματα του οδικού δικτύου τηρώντας όλες τις νέες προδιαγραφές για την οδική ασφάλεια. Η αξιοποίηση των χρηματοδοτήσεων μέσω ΕΣΠΑ για την εκπόνηση μελέτης αστικής κινητικότητας είναι ένα επιπλέον θετικό στοιχείο.

ΚΡΙΣΙΜΑ ΖΗΤΗΜΑΤΑ ΤΟΠΙΚΗΣ ΑΝΑΠΤΥΞΗΣ

Τα κρίσιμα ζητήματα που θα πρέπει να αντιμετωπιστούν στον Άξονα Περιβάλλοντος και Ποιότητας Ζωής είναι η διαχείριση του φυσικού και αστικού περιβάλλοντος στα πλαίσια της αειφορικής ανάπτυξης ώστε να επιτυγχάνεται η ορθολογική χρήση των φυσικών πόρων και η βελτίωση της ποιότητας των κατοίκων. Συγκεκριμένα:

- α) Προστασία και ανάδειξη της δασικής-αναδασωτέας περιοχής
- β) Ορθή διαχείριση των υδάτινων πόρων του Δήμου προς όφελος του φυσικού περιβάλλοντος
- γ) Ανάδειξη και βελτίωση του αστικού πρασίνου
- δ) Προστασία και διαχείριση των κοινόχρηστων χώρων πρασίνου
- ε) Εύρεση χώρων για τις εγκαταστάσεις της Καθαριότητας
- στ) Αξιοποίηση και επέκταση των προγραμμάτων Ανακύκλωσης
- ζ) Εφαρμογή των Συστημάτων Γεωγραφικών Πληροφοριών σε θέματα Πολεοδομίας και Καθαριότητας
- η) Συντήρηση και επέκταση του δικτύου ομβρίων υδάτων
- θ) Αξιοποίηση των Ευρωπαϊκών προγραμμάτων για την εφαρμογή ΑΠΕ στα δίκτυα των κοινοχρήστων χώρων και των δημοτικών κτιρίων
- ι) Προώθηση της χρήσης του φυσικού αερίου
- ια) Εφαρμογή του νέου Ρυθμιστικού Σχεδίου της Αθήνας
- ιβ) Θεσμοθέτηση χρήσεων γης
- ιγ) Εφαρμογή προγραμμάτων βιοκλιματικών αστικών αναπλάσεων
- ιδ) Δημιουργία δικτύου πεζοδρόμων και ποδηλατοδρόμων
- ιε) Βελτίωση της οδικής ασφάλειας

Κεφάλαιο 4. ΚΟΙΝΩΝΙΚΗ ΠΟΛΙΤΙΚΗ, ΥΓΕΙΑ, ΠΑΙΔΕΙΑ, ΠΟΛΙΤΙΣΜΟΣ & ΑΘΛΗΤΙΣΜΟΣ

ΕΝΤΥΠΟ ΕΠ_03: ΚΟΙΝΩΝΙΚΗ ΠΟΛΙΤΙΚΗ, ΥΓΕΙΑ, ΠΑΙΔΕΙΑ, ΠΟΛΙΤΙΣΜΟΣ & ΑΘΛΗΤΙΣΜΟΣ							
ΣΥΝΟΠΤΙΚΗ ΠΕΡΙΓΡΑΦΗ ΤΗΣ ΥΦΙΣΤΑΜΕΝΗΣ ΚΑΤΑΣΤΑΣΗΣ							
ΔΟΜΕΣ - ΥΠΟΔΟΜΕΣ – ΔΙΚΤΥΑ							
	ΣΥΝΟΛΟ	Δημοτικές Ενότητες					
	ΟΤΑ	Δ.Ε.1	Δ.Ε.2	Δ.Ε.3	Δ.Ε.4	Δ.Ε.5	Δ.Ε.6
Δομές Κοινωνικής Υποστήριξης							
Υγεία – Πρόνοια							
Υπηρεσίες Υγείας (πλήθος)							
Πρωτοβάθμια Φροντίδα Υγείας	<p>Στο Δήμο Γαλατσίου λειτουργεί Δημοτικό Ιατρείο, το οποίο παρέχει δωρεάν υπηρεσίες πρόληψης στους Δημότες. Στελεχώνεται από εθελοντές και αρκετές φορές από γιατρό, νοσηλεύτη ή επισκέπτη υγείας με σύμβαση.</p> <p>Επίσης, στο Δήμο Γαλατσίου υπάρχει υποκατάστημα του ΙΚΑ με πολλές ειδικότητες Ιατρών.</p> <p>Όσον αφορά στα Ιδιωτικά Ιατρεία, στο Δήμο Γαλατσίου δραστηριοποιούνται οι παρακάτω ιατροί</p> <ul style="list-style-type: none"> 1 Αγγειοχειρουργός, 1 Αιματολόγος 1 Ακτινοθεραπευτής-Ογκολόγος 4 Αναισθησιολόγοι 2 Γαστρεντερολόγοι 5 Γενικής Ιατρικής 6 Δερματολόγοι-Αφροδισιολόγοι 1 Ενδοκρινολόγος 10 Καρδιολόγοι 7 Μαιευτήρες-Γυναικολόγοι 2 Νευρολόγοι 1 Νευροχειρουργός 9 Ορθοπαιδικοί 2 Ουρολόγοι 8 Οφθαλμίατροι 9 Παθολόγοι 10 Παιδίατροι 8 Φυματιολόγοι-Πνευμονολόγοι 3 Χειρουργοί 2 Ψυχίατροι-Νευρολόγοι 7 Ωτορινολαρυγγολόγοι <p>Επίσης Λειτουργούν</p> <ul style="list-style-type: none"> 8 Διαγνωστικά Κέντρα 9 Οδοντιατρεία 						

	10 Φαρμακεία
	Επίσης στο Γαλάτσι λειτουργεί το ΙΑΚ Γαλατσίου
<i>Αιτήσεις</i>	Τα στοιχεία τηρούνται από τους φορείς
<i>Εντάξεις</i>	Τα στοιχεία τηρούνται από τους φορείς
Δευτεροβάθμια Φροντίδα Υγείας	Ο Δήμος Γαλατσίου δε διαθέτει Κέντρα Υγείας Αστικού Τύπου στα όριά του, αλλά εξυπηρετείται από Νοσοκομεία όμορων δήμων (του Δήμου Αθηναίων και του Δήμου Ν. Ιωνίας)
Τριτοβάθμια Φροντίδα Υγείας	Ο Δήμος Γαλατσίου δε διαθέτει Δημόσια Νοσοκομεία ή Ιδιωτικές Κλινικές στα όριά του, αλλά εξυπηρετείται από Νοσοκομεία και Ιδιωτικές Κλινικές όμορων δήμων (του Δήμου Αθηναίων και του Δήμου Ν. Ιωνίας)
Δημόσια Υγεία - Αγωγή Υγείας	Από το Δημοτικό Ιατρείο και το Τμήμα Προάσπισης και Προαγωγής της Υγείας και της Υγιεινής του Δήμου Γαλατσίου πραγματοποιούνται δράσεις ενημέρωσης του κοινού και προαγωγής της Υγείας.
<i>Επωφελούμενοι</i>	Τα στοιχεία τηρούνται στα ιδιωτικά ιατρεία – διαγνωστικά κέντρα κλπ. και στο ΙΚΑ Γαλατσίου (δεν είναι διαθέσιμα στον Δήμο).
Ειδικών Ομάδων ΑμεΑ	Κέντρο ΑμεΑ «Ζωή και Δημιουργία» (Σύλλογος Γονέων – Πιστοποιημένος Φορέας Παροχής Φροντίδας και Κοινωνικών Υπηρεσιών)
Ειδικές ομάδες πληθυσμού:	-

Γενικά Στοιχεία για την Υγεία του Πληθυσμού του Γαλατσίου

Ο Δήμος Γαλατσίου ανήκει στην 1^η Υγειονομική Περιφέρεια. Βάσει των στατιστικών στοιχείων του Υγειονομικού Χάρτη της Ελλάδος:

1. Η Περιφέρεια αυτή είναι η πιο πυκνοκατοικημένη της Ελλάδος, με 1907,57 κατοίκους ανά τ.χλμ. (στοιχεία 2010),
2. Έχει το μικρότερο δείκτη γήρανσης πληθυσμού, σε σχέση με τις υπόλοιπες υγειονομικές περιφέρειες.
3. Η αναλογία ανδρών-γυναικών είναι 94,2 άνδρες ανά 100 γυναίκες.
4. Ο οικονομικά ενεργός πληθυσμός στο σύνολο του μόνιμου πληθυσμού, ακόμη και των 15-64 ετών είναι από τους χαμηλότερους της Ελλάδας (2,5 ενώ η 7^η ΥΠΕ έχει 3,8 και 3,67 έναντι 6,08, της 7^{ης} ΥΠΕ).
5. Στην 1^η ΥΠΕ γεννιούνται τα περισσότερα παιδιά σε σχέση με τις άλλες περιφέρειες, γεγονός που μπορεί να οφείλεται και στο μεγαλύτερο αριθμό νοσοκομείων.

Υπηρεσίες Πρόνοιας (πλήθος)

ΚΑΠΗ (πλήθος δομών)	Στο Δήμο Γαλατσίου λειτουργούν 4 (τέσσερα) ΚΑΠΗ						
<i>Εγγεγραμμένα Μέλη</i>	4.500						
Κέντρα Δημιουργικής Απασχόλησης Παιδιών (ΚΔΑΠ)	-						
<i>Αιτήσεις</i>	-						
<i>Αριθμός ατόμων που έκαναν χρήση των υπηρεσιών</i>	-						
ΚΔΑΠ – ΜΕΑ	1						
<i>Αιτήσεις</i>	30						
<i>Αριθμός ατόμων που έκαναν χρήση των υπηρεσιών</i>	30						

Βρεφονηπιακοί - Παιδικοί Σταθμοί	7 Δημόσιοι 4 Ιδιωτικοί						
<i>Αιτήσεις για τους Δημοτικούς Παιδικούς Σταθμούς</i>	610						
<i>Αριθμός ατόμων που έκαναν χρήση των υπηρεσιών στους Δημοτικούς Παιδικούς Σταθμούς</i>	420						
ΚΗΦΗ	-						
<i>Αιτήσεις</i>	-						
<i>Αριθμός ατόμων που έκαναν χρήση των υπηρεσιών</i>	-						
Δομές Ανοικτής Φροντίδας	-						
<i>Αιτήσεις</i>	-						
<i>Αριθμός ατόμων που έκαναν χρήση των υπηρεσιών</i>	-						
Δομές Ψυχικής Υγείας	-						
<i>Αιτήσεις</i>	-						
<i>Ευτάξεις</i>	-						
Δομές Υποστήριξης ΑμεΑ	-						
<i>Αιτήσεις</i>	-						
<i>Αριθμός ατόμων που έκαναν χρήση των υπηρεσιών</i>	-						
Κινητές Μονάδες	-						
Λοιπές Υπηρεσίες Πρόνοιας	-						

Εθελοντικός Τομέας (Προγράμματα /Δράσεις/Ενέργειες)

Στη Διεύθυνση Κοινωνικής Πολιτικής Υγείας και Υγιεινής του Δήμου Γαλατσίου λειτουργεί Γραφείο Εθελοντισμού, το οποίο συντονίζει τους εθελοντές της Κοινωνικής Υπηρεσίας. Επιπλέον, έχει δημιουργηθεί Τοπικό Δίκτυο Αλληλεγγύης, με εθελοντές για τη στήριξη των προγραμμάτων της Κοινωνικής Υπηρεσίας.

Προγράμματα /Δράσεις/Ενέργειες Πρόνοιας

Στην Κοινωνική Υπηρεσία του Δήμου Γαλατσίου, παρέχονται προγράμματα Πρόνοιας και στήριξης των ομάδων πληθυσμού που έχουν ανάγκη. Συγκεκριμένα, αποτελείται από δύο τμήματα ως ακολούθως:

Τμήμα Ψυχοκοινωνικής Υποστήριξης, Μέριμνας και Ανάπτυξης

Το Τμήμα στελεχώνεται από Κοινωνικούς Λειτουργούς, Ψυχολόγους, και Διοικητικούς. Υποδέχεται τα αιτήματα όλων των δημοτών και κατοίκων του Δήμου Γαλατσίου (ενηλίκων, παιδιών, μεταναστών). Στις δράσεις του εντάσσονται:

Ψυχοκοινωνική Υποστήριξη

- Παρέχει συμβουλευτική στήριξη (ατομική, ζεύγους, οικογενειακή),
- Διενεργεί ψυχοκοινωνική υποστήριξη ευάλωτων κοινωνικών ομάδων
- Στηρίζει την οικογένεια και το παιδί σε επίπεδο ψυχολογικό, κοινωνικό και συμβουλευτικό
- Διεξάγει συμβουλευτικές ή θεραπευτικές συνεδρίες σε άτομα, ομάδες και οικογένειες.
- Πραγματοποιεί δράσεις πληροφόρησης/ενημέρωσης και γενικής ψυχοκοινωνικής συμβουλευτικής στήριξης του γενικού πληθυσμού ή συγκεκριμένων ομάδων στόχου (άνεργοι, μονογονεϊκές οικογένειες, φροντιστές ψυχικά ασθενών κλπ.) και αναπτύσσει δράσεις στα σχολεία με στόχο την παροχή ψυχοκοινωνικής στήριξης σε μαθητές, εκπαιδευτικούς, γονείς.
- Παρέχει συμβουλευτική στους ανέργους, με εθελοντή Σύμβουλο Εργασίας, για την

ενδυνάμωση αυτών, την σύνταξη βιογραφικού, την υλοποίηση εικονικών συνεντεύξεων, κλπ. για την ανάπτυξη των δεξιοτήτων τους, και την εύρεση εργασίας.

- Διασυνδέεται με την κοινότητα, και φορείς με στόχο ανάπτυξη κοινών δράσεων,
- Φροντίζει για τη λειτουργία Δομών για ενίσχυση ΑΜΕΑ & φροντίδας της οικογένειας

Ψυχολογική Υποστήριξη

- Υποδέχεται τα αιτήματα όλων των δημοτών και κατοίκων του Δήμου Γαλατσίου και πραγματοποιεί ατομική, οικογενειακή και ομαδική συμβουλευτική σε άτομα που εκφράζουν σχετικό αίτημα με δική τους πρωτοβουλία (ενήλικες, γονείς, κηδεμόνες, δάσκαλοι όλων των βαθμίδων, σύλλογοι γονέων και κηδεμόνων κα) ή συνεργάζεται με την οικογένεια ή τον κηδεμόνα ενός ατόμου που αδυνατεί να εκφράσει σχετικό αίτημα (ΑΜΕΑ, ψυχικά πάσχοντες σε κρίση, ασθενείς με αυτοκτονικό ιδεασμό χρήστες τοξικών ουσιών, ανήλικα τέκνα κα).
- Συνεργάζεται με τους Φορείς Ψυχικής Υγείας για να πληροφορήσει, διασυνδέσει αλλά και ανακουφίσει τον πολίτη, πληροφορώντας τον για τις Υπηρεσίες της κοινότητας όπου μπορεί να απευθυνθεί. Και διεξάγει συμβουλευτικές ή θεραπευτικές συνεδρίες σε άτομα και ομάδες.

Διοργάνωση Κοινωνικών Ερευνών και Μελετών

- Μελετά κοινωνικά φαινόμενα (μέσω διενέργειας κοινωνικών ερευνών, επεξεργασίας πρωτογενών, δευτερογενών δεδομένων κλπ.) και υποβάλλει σχεδίου Δράσης για την αντιμετώπισή τους όταν απαιτείται. Διασυνδέει την Υπηρεσία με την κοινότητα, και φορείς με στόχο ανάπτυξη κοινών δράσεων. Σχεδιάζει, εισηγείται και μεριμνά για την εφαρμογή προγραμμάτων και μέτρων που στοχεύουν στην κοινωνική ένταξη ευπαθών κοινωνικών ομάδων

Προγράμματα Κοινωνικής Μέριμνας

- παροχή ειδών πρώτης ανάγκης (τυποποιημένα τρόφιμα, είδη ένδυσης/υπόδησης κ.α.) σε ευπαθείς ομάδες πληθυσμού με τη λειτουργία Κοινωνικού Παντοπωλείου
- παροχή σίτισης σε ευπαθείς ομάδες πληθυσμού με τη λειτουργία Κοινωνικού Συσσιτίου
- παροχή φαρμάκων σε ευπαθείς ομάδες πληθυσμού με τη λειτουργία Κοινωνικού Φαρμακείου
- πρόγραμμα ανταλλαγής υπηρεσιών και αγαθών, με τη λειτουργία της Τράπεζας Χρόνου
- παροχή πληροφοριών και κατευθύνσεων, με τη λειτουργία του Γραφείου Διαμεσολάβησης
- Πρόγραμμα Διατακτικών για αγορά ειδών πρώτης ανάγκης από S/M και
- οικονομικές ενισχύσεις (για εξαιρετικά επείγουσες και αιφνίδιες καταστάσεις),
- έκδοση πιστοποιητικού οικονομικής αδυναμίας και πιστοποιητικού κοινωνικής προστασίας για έκδοση βιβλιαρίων υγείας ανασφαλιστών.
- με βάση τις νέες αρμοδιότητες του Ν. Καλλικράτη, από την Κοινωνική Υπηρεσία θα δίδονται, εντός του επόμενου έτους και τα επιδόματα αναπηρίας.

Γραφείο Ισότητας των φύλων

Το γραφείο Ισότητας λειτουργεί σε συνεργασία με την Δημοτική Επιτροπή Ισότητας. Αντικείμενό του είναι η υποδοχή θυμάτων ενδοοικογενειακής βίας και η παροχή συμβουλευτικής στήριξης. Επιπλέον, μελετά, σχεδιάζει, εισηγείται και μεριμνά την εφαρμογή προγραμμάτων και μέτρων που στοχεύουν στην ισότητα γυναικών και ανδρών σε όλους τους τομείς.

Στο **αντικείμενο** της υπηρεσίας επίσης είναι δράσεις για την παραβατικότητα (σε συνεργασία με το Τοπικό Συμβούλιο Πρόληψης Παραβατικότητας) και δράσεις για την ένταξη μεταναστών (σε συνεργασία με το Τοπικό Συμβούλιο Μεταναστών).

Τμήμα Προάσπισης και Προαγωγής της Υγείας και Υγιεινής

Βασικοί σκοποί του Τμήματος είναι ο σχεδιασμός, προγραμματισμός, η μέριμνα και η εφαρμογή μέτρων προάσπισης και προαγωγής της δημόσιας υγείας, και η λειτουργία των Δημοτικών Ιατρείων για παροχή υπηρεσιών υγείας.

Δημοτικό Ιατρείο

Το Δημοτικό Ιατρείο παρέχει υπηρεσίες πρωτοβάθμιας περίθαλψης από ιατρούς διαφόρων ειδικοτήτων (εθελοντές και μη) και νοσηλευτικό προσωπικό. Αντικείμενο των δημοτικών ιατρείων είναι:

- Η παρακολούθηση και καθοδήγηση ύστερα από εξέταση περιστατικών, Ά Βοήθειες, και η πραγματοποίηση εξετάσεων όπως μέτρηση σακχάρου, χοληστερίνη, τριγλυκεριδίων, καρδιογραφήματος,
- Η λειτουργία Κοινωνικού Φαρμακείου, παροχή δωρεάν φαρμάκων σε ευπαθείς κοινωνικές ομάδες ατόμων, με προσκόμιση της συνταγογραφημένης από ιατρό συνταγής
- Η λειτουργία Δημοτικής Τράπεζας Αίματος. Διοργάνωση εθελοντικής αιμοδοσίας σε συνεργασία με το «ΝΓΝ Λαϊκό» Νοσοκομείο
- Η διεξαγωγή Τεστ ΠΑΠ με τη συνεργασία εθελόντριας Μαιάς και του ΓΝΑ «Αλεξάνδρα»
- Η λειτουργία «Κέντρου Διατροφής», σε συνεργασία με εθελόντρια διαιτολόγο.
- Η λειτουργία Ιατρείων ανά θεματικό τομέα, σε συνεργασία με εθελοντές ιατρούς.
- Η λειτουργία Κέντρου Πρόληψης Υγείας, για την ενημέρωση των κατοίκων σχετικά με τις εξετάσεις πρόληψης που αφορούν επτά σημαντικά νοσήματα (πχ. Καρκίνος του μαστού, καρδιαγγειακά νοσήματα, κλπ).

Προαγωγή της Υγείας

Το Γραφείο έχει τις αρμοδιότητες:

- σχεδιασμό και εφαρμογή προγραμμάτων, μέτρων για την προαγωγή της υγείας των κατοίκων της περιοχής του Δήμου, με στόχο την ενημέρωση και τη συμβουλευτική του πληθυσμού σε θέματα Αγωγής Υγείας και Α' βάρθμιας πρόληψης,
- μέριμνα για την εφαρμογή προγραμμάτων εμβολιασμών,
- σχεδιασμό και υλοποίηση προγραμμάτων Αγωγής Υγείας στα σχολεία της πόλης για κάθε θέμα που αφορά το παιδί και τον έφηβο,

Δημόσια Υγιεινή

Το Γραφείο έχει ως αντικείμενο τον σχεδιασμό και τη υλοποίηση προγραμμάτων βελτίωσης της υγείας της πόλης και της υγιεινής και ασφάλειας των εργαζομένων, από την Επόπτρια Δημόσιας Υγείας. Συγκεκριμένα:

- Ασχολείται με την υγιεινή κοινοχρήστων χώρων – παιδικών χαρών, δημοτικών κτιρίων κλπ. και όλων των χώρων της δικαιοδοσίας του Δήμου (οικόπεδα, ακατοίκητες οικίες, κλπ. χώροι) που μπορούν λόγω της έλλειψης καθαριότητας να προσβάλλουν την υγεία των κατοίκων,
- φροντίζει για την προστασία της Δημόσιας Υγείας και του Περιβάλλοντος με την ανίχνευση και την καταγραφή Υγιεινολογικών και Περιβαλλοντικών προβλημάτων του Δήμου, καθώς και το συντονισμό ενεργειών σε έκτακτα θέματα δημόσιας υγείας
- ασχολείται με την Υγιεινή και Ασφάλεια των Εργαζομένων στο Δήμο, διενεργεί προγράμματα με σκοπό την αλλαγή συμπεριφοράς τους σε βασικούς τρόπους ζωής σχετικούς με την υγεία τους και την Δημόσια Υγεία γενικότερα.
- επιβλέπει το πρόγραμμα περισυλλογής/περίθαλψης αδέσποτων ζώων στο Δήμο, σε συνεργασία με την Πενταμελή Επιτροπή Παρακολούθησης Προγράμματος Αδέσποτων Ζώων.
- επιβλέπει το πρόγραμμα καταπολέμησης κουνουπιών, και όλων των προγραμμάτων που αφορούν τη Δημόσια Υγεία.

Οργανισμός Κοινωνικής Προστασίας & Αλληλεγγύης

Ο Οργανισμός Κοινωνικής Προστασίας & Αλληλεγγύης του Δήμου Γαλατσίου ιδρύθηκε το 2011 και προήλθε από τη συγχώνευση των Δημοτικών Παιδικών Σταθμών και του ΚΑΠΗ του Δήμου Γαλατσίου, αποτελώντας το σημαντικότερο θεσμό παροχής πρωτοβάθμιων υπηρεσιών υγείας - ψυχοκοινωνικής υποστήριξης και προσχολικής αγωγής των παιδιών στο Δήμο Γαλατσίου. Σήμερα, ο Οργανισμός έχει αναπτύξει και λειτουργεί 7 Δομές Παιδικών Σταθμών, 1 Δομή Βοήθεια στο Σπίτι και 4 ολοκληρωμένες δομές ΚΑΠΗ.

ΚΑΠΗ

Οι 4 Δομές ΚΑΠΗ του Δήμου Γαλατσίου λειτουργούν από το 1989 αποτελώντας το σημαντικότερο θεσμό παροχής πρωτοβάθμιων υπηρεσιών υγείας και ψυχοκοινωνικής υποστήριξης στο Δήμο Γαλατσίου.

Σκοπός του Κ.Α.Π.Η είναι η πρόληψη βιολογικών, ψυχολογικών και κοινωνικών προβλημάτων των ηλικιωμένων ώστε να παραμείνουν αυτόνομα, ισότιμα και ενεργά μέλη του κοινωνικού συνόλου. Επιπλέον, το ΚΑΠΗ έχει στόχο την ενημέρωση και ευαισθητοποίηση του κοινωνικού συνόλου σχετικά με τα προβλήματα και τις ανάγκες των ηλικιωμένων, ενώ παράλληλα, συνεργάζεται με ειδικούς φορείς ερευνώντας τα προβλήματα που αντιμετωπίζουν τα άτομα τρίτης ηλικίας.

Μέλη των Κέντρων Ανοικτής Προστασίας Ηλικιωμένων, εγγράφονται άτομα από 60 ετών και άνω, άντρες και γυναίκες που κατοικούν στην περιοχή που λειτουργεί το Κέντρο, χωρίς διάκριση οικονομικών δυνατοτήτων. Σε ιδιαίτερες περιπτώσεις εγγράφονται στο Κ.Α.Π.Η. και άτομα μικρότερης ηλικίας.

Υπηρεσίες που προσφέρουν τα Κέντρα Ανοικτής Προστασίας Ηλικιωμένων:

Α) Κοινωνική Υπηρεσία προς τα μέλη των ΚΑΠΗ: Σκοπός της Κοινωνικής Υπηρεσίας είναι η πρόληψη και η αντιμετώπιση προβλημάτων κοινωνικών, ατομικών, ψυχολογικών τόσο των ίδιων των μελών όσο και των οικογενειών τους.

Η Κοινωνική Λειτουργός παρέχει τις εξής υπηρεσίες:

ΚΟΙΝΩΝΙΚΗ ΕΡΓΑΣΙΑ ΜΕ ΤΟ ΑΤΟΜΟ : συναισθηματική, ψυχολογική υποστήριξη, για την αντιμετώπιση δυσκολιών και προβλημάτων. Γίνονται και κατ' οίκον επισκέψεις.

ΚΟΙΝΩΝΙΚΗ ΕΡΓΑΣΙΑ ΜΕ ΟΜΑΔΕΣ: βοηθά τις ομάδες, οργανώνει, συντονίζει και εμψυχώνει τα μέλη να συνεχίζουν το έργο τους και να λειτουργούν θετικά..

ΚΟΙΝΩΝΙΚΗ ΕΡΓΑΣΙΑ ΜΕ ΤΗΝ ΚΟΙΝΟΤΗΤΑ: α) Αναπτύσσει συνεργασία με τους φορείς της κοινότητας, τοπικούς παράγοντες, υπηρεσίες του Δήμου, με σκοπό την ενημέρωσή τους και συμμετοχή τους στα προγράμματα. β) Πολιτιστικές συνεργασίες με συλλόγους. γ) Με κρατικούς φορείς και υπηρεσίες για τη βελτίωση της θέσης των ηλικιωμένων και την ενίσχυσή τους.

Β) Υγειονομικές Υπηρεσίες προς τα μέλη των ΚΑΠΗ

1) **ΙΑΤΡΙΚΗ ΥΠΗΡΕΣΙΑ**: Το προσωπικό της Ιατρικής Υπηρεσίας αποτελείται από

- Τον/ Την Ιατρό
- Τον/ Την επισκέπτρια Υγείας

Οι υπηρεσίες που παρέχονται είναι:

- Λήψη Αρτηριακής Πίεσης & Σφυγμών.
- Μέτρηση Σακχάρου Αίματος.
- Ενδομυϊκές ενέσεις.
- Περιποίηση και αλλαγή τραύματος (παροχή Α' Βοηθειών).
- Οργάνωση προληπτικών προγραμμάτων (έλεγχος προσάτη, οστεοπόρωση, πνευμονολογικός έλεγχος, κ.α.)
- Ομιλίες για διάφορα Ιατρικά θέματα.
- Εκπαίδευση και διδασκαλία ομάδων (διαβητικών, καρδιοπαθών).

- Κατ' οίκον επισκέψεις από την Επισκέπτρια Υγείας.
- Ιατρική εξέταση και συνταγογράφηση φαρμάκων από τον / την Ιατρό του ΚΑΠΗ.

2) **ΦΥΣΙΚΟΘΕΡΑΠΕΙΑ:** Η Φυσικοθεραπεία αποβλέπει στην άμεση διατήρηση της σωματικής Υγείας των ατόμων της Τρίτης ηλικίας και συμβάλλει στην ψυχολογική υποστήριξη και ισορροπία έμμεσα. Λειτουργούν οργανωμένα Φυσικοθεραπευτήρια σε καθημερινή βάση και για τη θεραπεία απαιτείται παραπεμπτικό Ιατρού. Εφαρμόζεται πρόληψη, συντήρηση, βελτίωση και αποθεραπεία παθήσεων του μυοσκελετικού, νευρικού και καρδιαγγειακού συστήματος.

3) **ΕΡΓΟΘΕΡΑΠΕΙΑ:** Στόχος του τμήματος Εργοθεραπείας είναι:

- Η επαναδραστηριοποίηση των μελών του ΚΑΠΗ μέσα από κατάλληλα οργανωμένες ομάδες και δραστηριότητες όπως η ομάδα χορωδίας, η ομάδα θεάτρου, η ομάδα ζωγραφικής και η ομάδα χειροτεχνίας.
- Η αντιμετώπιση δυσκολιών σε επίπεδο αυτοεξυπηρέτησης και Δραστηριοτήτων Καθημερινής Ζωής , όπου γίνεται επανεκπαίδευση των πασχόντων μελών του ΚΑΠΗ, ακόμα και με επισκέψεις στο σπίτι, αν τούτο κριθεί απαραίτητο.
- Λειτουργική επανεκπαίδευση του ή των άνω άκρων που παρουσιάζουν λειτουργικό υπόλειμμα .

4) **ΒΟΗΘΕΙΑ ΣΤΟ ΣΠΙΤΙ** μέσω του αντίστοιχου Προγράμματος.

Στο πρόγραμμα απασχολείται 1 Κοινωνική Λειτουργός, 1 Διοικητική υπάλληλος, 1 Νοσηλεύτρια και 1 Οικογενειακή Βοηθός, οι οποίες προσφέρουν τις υπηρεσίες τους, στο σπίτι , ανήμπαρων, μοναχικών και οικονομικά ασθενέστερων ηλικιωμένων του Δήμου μας.

Το επιστημονικό προσωπικό του Κ.Α.Π.Η. σχεδιάζει, οργανώνει και λειτουργεί *ΟΜΑΔΕΣ ΑΥΤΕΝΕΡΓΕΙΑΣ* των μελών με σκοπό την επαναδραστηριοποίηση, την επανένταξη του μέλους, την ανάπτυξη ειδικών ενδιαφερόντων και τη δημιουργική απασχόληση μέσα από την οποία λαμβάνονται αισθήματα ικανοποίησης και προσφοράς.

Τέτοιες είναι οι ομάδες : Αλληλοβοήθειας, Εκδρομών & Ξεναγήσης, Γυναικών, Πολιτιστική, Κυλικείου, Χειροτεχνίας & Κατασκευών, Χορωδίας, Ζωγραφικής, Θεατρική, Γυμναστικής , Χορού, Μαγειρικής-Ζαχαροπλαστικής, κ.τ.λ.

Έτσι λοιπόν τα μέλη που προσέρχονται στο Κ.Α.Π.Η. μπορούν:

- να αξιοποιούν σε ατομικό επίπεδο, τις υπηρεσίες του κέντρου που έχουν ανάγκη.
- να περνούν δημιουργικά τον χρόνο τους συμμετέχοντας στην ομάδα ή τις ομάδες που τους ενδιαφέρουν.

να περνούν ευχάριστα τον χρόνο τους στον καθιστικό χώρο του Κ.Α.Π.Η., κάνοντας παρέα με συνομηλικούς, συζητώντας, παίζοντας επιτραπέζια παιχνίδια, κ.α., να παρακολουθήσουν ή να λάβουν μέρος σε δραστηριότητες που οργανώνονται όπως :

- Πολιτιστικές και Ψυχαγωγικές Εκδηλώσεις
- Αφιέρωματα
- Επιμορφωτικά σεμινάρια
- Παρουσιάσεις θεμάτων από ομάδες εργασίας μελών
- Ομιλίες από ειδικούς
- Επισκέψεις Επιμορφωτικού χαρακτήρα (Μουσεία – Εκθέσεις –Θέατρα κ.λ.π.)
- Εκδρομές για αναψυχή και ψυχαγωγία , με την πρωτοβουλία επιτροπής εκπροσώπησης μελών και την οικονομική συμμετοχή των ιδίων.

Αξιοσημείωτο είναι ότι στον χώρο του Κ.Α.Π.Η. λειτουργεί Δανειστική Βιβλιοθήκη και Κυλικείο.

Παιδικοί και Βρεφονηπιακοί Σταθμοί

Οι Δημοτικοί Παιδικοί και Βρεφονηπιακοί Σταθμοί Δήμου Γαλατσίου είναι κατεξοχήν χώρος αγωγής και ασφαλούς διαμονής για παιδιά προσχολικής αγωγής.

Φιλοξενεί βρέφη και νήπια εργαζομένων γονέων και γονέων με κοινωνικά προβλήματα.

Στα πλαίσια του προγράμματος της Ε.Ε.Τ.Α.Α. «Εναρμόνιση οικογενειακής και επαγγελματικής ζωής» επιλέγονται τα τέκνα των ωφελούμενων μητέρων που θα φιλοξενηθούν στους Σταθμούς.

Στόχος των Παιδικών και Βρεφονηπιακών Σταθμών είναι η ενιαία προσχολική αγωγή των παιδιών, σύμφωνα με τα πλέον επιστημονικά δεδομένα, η εξυπηρέτηση των γονέων και παράλληλα η ευαισθητοποίησή τους σε θέματα σύγχρονης παιδαγωγικής και ψυχολογίας.

Ακόμα η ανάπτυξη ειδικών δράσεων σχετικών με την προστασία του περιβάλλοντος, την ανάπτυξη οικολογικής συνείδησης στα παιδιά με σκοπό την υιοθέτηση υγιεινών τρόπων ζωής (βιολογική καλλιέργεια σε χώρους των Παιδικών Σταθμών), καθώς και ειδικών δράσεων ψυχαγωγίας, όπως θεατρικές παραστάσεις, κινηματογράφοι, πάρκα δημιουργικής απασχόλησης και εκπαίδευσης, γιορτές μέσα στους χώρους των Παιδικών Σταθμών.

Στον Δήμο λειτουργούν 6 Παιδικοί Σταθμοί και 1 Βρεφονηπιακός Σταθμός. Φιλοξενούνται περίπου 500 παιδιά και βρέφη.

Οι Παιδικοί Σταθμοί εφαρμόζουν παιδαγωγικό πρόγραμμα προσαρμοσμένο στις ανάγκες των παιδιών. Ολόκληρο το πρόγραμμα εργασίας των Παιδικών και Βρεφονηπιακών Σταθμών στοχεύει στην υποστήριξη της ολόπλευρης ανάπτυξης των δυνατοτήτων όλων των παιδιών, στο να μάθουν να συνυπάρχουν, να επικοινωνούν και να συνεργάζονται μέσα σε ένα οργανωμένο μαθησιακό περιβάλλον το οποίο προωθεί την ανάπτυξη της αυτονομίας τους. Ακολουθείται ένα ευέλικτο πρόγραμμα, που λαμβάνει υπόψη του τα ενδιαφέροντα και τις ανάγκες των παιδιών και τους δίνει ευκαιρίες να εκφράσουν ιδέες και συναισθήματα με πολλούς τρόπους όπως το παιχνίδι, το θέατρο, η κίνηση, η μουσική, τα εικαστικά. Ενδεικτικές δραστηριότητες: οργανωμένες δραστηριότητες στην τάξη (μαθητικές έννοιες, περιβαλλοντική εκπαίδευση, κουκλοθέατρο, κλπ), επισκέψεις σε μουσεία κ.α. χώρους για την παρακολούθηση βιωματικών κ.α. εκπαιδευτικών προγραμμάτων.

Στα πλαίσια της λειτουργίας των παιδικών σταθμών, πραγματοποιούνται δραστηριότητες όπως:

Α) Στην Τάξη

Στις οργανωμένες δραστηριότητες περιλαμβάνονται :

- Μαθηματικές έννοιες, προγραφικές ασκήσεις, περιβαλλοντική εκπαίδευση,
- εικαστικές δραστηριότητες, θεατρικό παιχνίδι, κουκλοθέατρο, με
- αγωγή υγείας, ψυχοκινητική αγωγή με γνώμονα το παιχνίδι

Παράλληλα πραγματοποιούνται δραστηριότητες όπως είναι

- Διοργάνωση εκδηλώσεων (Χριστούγεννα, Εθνικές Εορτές κλπ) με σκοπό την αξιοποίηση των ικανοτήτων και την κοινωνικοποίηση των παιδιών.
- Πρόγραμμα μουσικοκινητικής αγωγής – ρυθμικής γυμναστικής
- Για οποιαδήποτε προβλήματα κοινωνικής φύσης, υπάρχει ψυχοκοινωνική στήριξη από την Κοινωνική Υπηρεσία του Δήμου.
- Ιατρική παρακολούθηση από παιδίατρο.

- Το ημερήσιο διαιτολόγιο των νηπίων συντάσσεται από διαιτολόγο-διατροφολόγο

B) Επισκέψεις

Κατά τη διάρκεια του σχολικού έτους οργανώνονται επισκέψεις σε μουσεία, χώρους για την παρακολούθηση βιωματικών εκπαιδευτικών προγραμμάτων που αφορούν την υγεία, τον πολιτισμό, την διατροφή κ.λπ.

Υποδομές Εκπαίδευσης & Δια Βίου Μάθησης

<i>Πλήθος</i>	<i>Σύνολο</i>	<i>Δ.Ε.1</i>	<i>Δ.Ε.2</i>	<i>Δ.Ε.3</i>	<i>Δ.Ε.4</i>	<i>Δ.Ε.5</i>	<i>Δ.Ε.6</i>
Νηπιαγωγεία	12						
Πρωτοβάθμια Εκπαίδευση	10						
Δευτεροβάθμια Εκπαίδευση	14						
Μεταδευτεροβάθμια εκπαίδευση	1						
Τριτοβάθμια Εκπαίδευση	-						
Κέντρα Εκπαίδευσης Ενηλίκων	15						
Σχολές Γονέων	5						
Σχολεία Δεύτερης Ευκαιρίας	-						
Μουσικές Σχολές	-						
Κέντρα Εικαστικών Τεχνών	3 στέκια νεολαίας						
Λοιπές Υποδομές Εκπαίδευσης (αίθουσες ενισχυτικής διδασκαλίας στα κτίρια του Δήμου)	5						

Ειδικές πληθυσμιακές ομάδες

<i>Πληθυσμός</i>	
ΑμεΑ	
Άστεγοι	
ΡΟΜΑ	
Μετανάστες	

Πολιτιστική Υποδομή και Δραστηριότητες

Υποδομές - Χώροι - Δομές

<i>Πλήθος</i>							
Αρχαιολογικοί Χώροι Μουσεία	1 (Ομορφοκκλησιά)						
Μνημεία Σύγχρονου Πολιτισμού (Πολιτιστικό κέντρο Πολιτιστικό Κέντρο της παλαιάς ασβεστοκαμίνου στο "Καμίνι")	1						
Δημοτικές Βιβλιοθήκες (Φιλοξενείται στο "Καμίνι")	1						
Φιλαρμονική Θεατρική ομάδα	-						
Δημοτικοί Κινηματογράφοι	1						
Ομάδα Χορού	1						
Εργαστήρι Τέχνης (στέκια νεολαίας)	3						
Ωδεία	-						
Λοιπές Πολιτιστικές Υποδομές	1						

(αίθουσα πολιτιστικών εκδηλώσεων στο Δημοτικό κτίριο) Χορωδία	2						
Πολιτιστικές Εκδηλώσεις							
	<i>Ονομασία</i>						
Εκδηλώσεις	Κούλουμα						
Φεστιβάλ	Καλοκαιρινό Φεστιβάλ στο άλσος Βεΐκου						
Καρναβάλι	-						

Πολιτισμός

Ο Δήμος Γαλατσίου έχει μία πληθώρα πολιτιστικών υποδομών, και πολιτιστικών συλλόγων. Οι δράσεις σε θέματα περιβαλλοντικά, πολιτισμικά, εικαστικών τεχνών, χορού, κλπ. έχουν διάρκεια καθ' όλη την διάρκεια του έτους από δημοτικούς και ιδιωτικούς φορείς, εθελοντές κλπ.

Οι εγκαταστάσεις του Πολιτιστικού Τομέα είναι

Θέατρο Βεΐκου (1200 θέσεων)

- Αίθουσα Πνευματικού Κέντρου στο Δημαρχείο (150 θέσεων)
- Σινέ Γαλάτσι (υπό την εποπτεία του Π.Κ., μισθώνεται σε Ιδιώτη)

Ο πολιτιστικός χώρος «Καμίνι» με :

- 2 αίθουσες εκδηλώσεων (150 ατόμων),
- Εκθεσιακό χώρο
- Αίθουσα συνεδριάσεων
- Δημοτική Βιβλιοθήκη
- Μελλοντική διαδημοτική αξιοποίηση του Λατομείου με νέους θεατρικούς χώρους

Πολιτιστικές εκδηλώσεις που διοργανώνονται από το Πνευματικό Κέντρο όπως

- Πολιτιστικό Καλοκαίρι (φεστιβάλ)
- Εκδηλώσεις Καθαρής Δευτέρας

Άλλες εκδηλώσεις όπως ομιλίες, εκθέσεις ζωγραφικής, θεατρικές παραστάσεις

Τα 3 Στέκια Νεολαίας δραστηριοποιούνται στα ακόλουθα:

- Ζωγραφική
- Μουσική
 - ο αρμόνιο
 - ο πιάνο
 - ο κιθάρα
 - ο ακορντεόν
 - ο μουσική θεωρία
- Παραδοσιακούς/Μοντέρνους χορούς
- Κεραμική
- Κόσμημα
- Φωτογραφία
- Δημιουργική απασχόληση νέων το καλοκαίρι

Ομάδες των Στεκιών Νεολαίας

- Χορευτική Ομάδα
- Θεατρική Ομάδα
- Δημοτική Χορωδία

Σύλλογοι			
1.	ΣΥΛΛΟΓΟΣ ΡΟΥΜΕΛΙΩΤΩΝ ΓΑΛΑΤΣΙΟΥ-ΛΑΜΠΡΙΝΗΣ		
2.	ΣΥΛΛΟΓΟΣ ΠΕΛΟΠΟΝΝΗΣΙΩΝ ΓΑΛΑΤΣΙΟΥ		
3.	ΠΟΛΙΤΙΣΤΙΚΟΣ ΣΥΛΛΟΓΟΣ ΗΠΕΙΡΩΤΩΝ		
4.	ΕΞΩΡΑΪΣΤΙΚΟΣ & ΠΟΛΙΤΙΣΤΙΚΟΣ ΣΥΛΛΟΓΟΣ ΠΑΝΟΡΑΜΑ ΓΑΛΑΤΣΙΟΥ «Η ΑΓΙΑ ΕΙΡΗΝΗ»		
5.	ΕΚΠΟΛΙΤΙΣΤΙΚΟΣ & ΕΞΩΡΑΪΣΤΙΚΟΣ ΣΥΛΛΟΓΟΣ ΚΑΤΟΙΚΩΝ ΑΝΩ ΓΑΛΑΤΣΙΟΥ		
6.	ΣΥΛΛΟΓΟΣ ΚΡΗΤΩΝ ΓΑΛΑΤΣΙΟΥ		
7.	ΣΥΛΛΟΓΟΣ ΘΕΣΣΑΛΩΝ "Η ΑΡΓΩ"		
8.	ΣΥΛΛΟΓΟΣ ΑΠΟΛΛΩΝΙΑΤΩΝ ΝΑΞΟΥ		
9.	ΣΥΛΛΟΓΟΣ «ΔΡΑΣΗ ΓΙΑ ΤΗΝ ΚΟΙΝΩΝΙΑ, ΤΟΝ ΠΟΛΙΤΙΣΜΟ & ΤΗΝ ΠΟΙΟΤΗΤΑ ΖΩΗΣ»		
10.	ΑΠΕΡΑΘΙΤΙΚΟΣ ΣΥΛΛΟΓΟΣ ΝΑΞΟΥ		
11.	ΣΥΛΛΟΓΟΣ ΑΜΠΛΙΑΝΙΤΩΝ « Η ΑΓΙΑ ΠΑΡΑΣΚΕΥΗ »		
12.	ΣΥΛΛΟΓΟΣ ΔΑΝΑΚΙΩΤΩΝ ΝΑΞΟΥ "Η ΖΩΟΔΟΧΟΣ ΠΗΓΗ"		
13.	ΕΝΩΣΗ ΑΓΡΙΤΩΝ ΛΕΣΒΟΥ ΑΘΗΝΩΝ & ΠΕΡΙΧΩΡΩΝ «ΑΓΙΟΣ ΔΗΜΗΤΡΙΟΣ»		
14.	ΣΥΛΛΟΓΟΣ ΚΥΝΗΔΑΡΙΩΤΩΝ ΝΑΞΟΥ «ΑΓΙΟΣ ΓΕΩΡΓΙΟΣ»		
15.	ΣΥΛΛΟΓΟΣ ΚΟΡΩΝΙΔΙΑ ΤΩΝ ΝΑΞΟΥ		
16.	ΣΥΛΛΟΓΟΣ ΣΑΓΚΡΙΩΤΩΝ ΝΑΞΟΥ «Η ΠΡΟΟΔΟΣ»		
17.	ΣΥΛΛΟΓΟΣ ΣΚΕΡΑΜΙΩΤΩΝ ΝΑΞΟΥ «Ο ΤΙΜΙΟΣ ΣΤΑΥΡΟΣ»		
18.	ΣΥΛΛΟΓΟΣ ΣΚΑΡΙΩΤΩΝ ΜΕΣΩΤΩΝ ΝΑΞΟΥ		
19.	ΣΥΛΛΟΓΟΣ ΟΜΑΔΑ ΕΠΙΤΑΝΗΣΩΝ ΓΑΛΑΤΣΙΟΥ ΠΟΛΙΤΙΣΤΙΚΟΣ ΣΥΛΛΟΓΟΣ		
20.	ΣΥΛΛΟΓΟΣ ΕΓΚΑΡΙΤΩΝ ΝΑΞΟΥ "Ο ΑΓΙΟΣ ΤΡΥΦΩΝ"		
21.	ΕΞΩΡΑΪΣΤΙΚΟΣ ΟΙΚΟΛΟΓΙΚΟΣ ΠΟΛΙΤΙΣΤΙΚΟΣ ΣΥΛΛΟΓΟΣ «Ο ΛΟΦΟΣ ΑΓ. ΣΠΥΡΙΔΩΝΑ»		
22.	ΟΜΟΣΠΟΝΔΙΑ ΝΑΞΙΑΚΩΝ ΣΥΛΛΟΓΩΝ (Ο.Ν.Α.Σ.)		
23.	ΣΥΛΛΟΓΟΣ «Ο ΛΟΦΟΣ ΤΟΥ ΠΑΙΔΙΟΥ»		
Αδελφοποιήσεις / Δικτυώσεις Πόλεων			
1.	Αδελφοποίηση του Δήμου Γαλατσίου με τον Δήμο Δρυμαλίας Νάξου τον Ιούλιο του 2007		
Αθλητικές Υποδομές & Δραστηριότητες			
Αθλητικοί Χώροι			
		<i>Πλήθος</i>	<i>Έκταση (τ.μ)</i>
	Γήπεδα μπάσκετ	2	
	Γήπεδα τένις	6	
	Στάδιο για ποδόσφαιρο και στίβο	1	
	Γήπεδο 5Χ5	1	
	Θερμαινόμενες πισίνες (1 μεγάλη και 1 μικρή)	2	
	Κλειστό Γυμναστήριο πολλαπλών χρήσεων	1	
	Αίθουσα Γυμναστικής Γυναικών	1	
	Υπαιθριο Γυμναστήριο	1	
Αθλητικοί Φορείς και Σωματεία			
1.	ΑΟ ΚΟΡΩΝΙΔΑ ΓΑΛΑΤΣΙΟΥ		
2.	ΠΑΣ ΓΑΛΑΤΣΙ		
3.	ΑΘΛΗΤΙΚΗ ΕΝΩΣΗ ΓΑΛΑΤΣΙΟΥ		
4.	ΓΣ ΠΑΤΗΣΙΩΝ		
5.	ΑΘΛΗΤΙΚΟΣ ΟΜΙΛΟΣ ΓΑΛΑΤΣΙΟΥ		
6.	ΟΜΑΔΑ ΑΣΤΥΝΟΜΙΑΣ		
7.	ΣΑΓ ΣΥΛΛΟΓΟΣ ΑΝΤΙΣΦΑΙΡΙΣΗΣ ΓΑΛΑΤΣΙΟΥ		
8.	ΑΘΛΗΤΙΚΟΣ ΣΥΛΛΟΓΟΣ «ΟΔΥΣΣΕΑΣ ΓΑΛΑΤΣΙΟΥ»		
9.	ΑΘΛΗΤΙΚΟ ΣΩΜΑΤΕΙΟ «ΜΕΓΑΣ ΑΛΕΞΑΝΔΡΟΣ»		
Αθλητισμός			
Το Δημοτικό Γυμναστήριο του Δήμου Γαλατσίου καλύπτει τις παρακάτω δραστηριότητες:			

- Κολύμβηση
- Ποδόσφαιρο
- Στίβο
- Μπάσκετ
- Βόλεϊ
- Ενόργανη Γυμναστική
- Τένις
- Γυμναστήρια
- Καλοκαιρινό CAMP
- Παιδικές Ακαδημίες
 - 1 Ακαδημία Κολύμβησης
- Προώθηση υποδομών και αθλητισμού για ΑΜΕΑ
- Προγράμματα γυμναστικής
- Σχολικά πρωταθλήματα
- Αγώνες αθλημάτων και αντίστοιχων πρωταθλημάτων
- Οικονομική ενίσχυση αθλητικών Συλλόγων του δήμου (εφόσον υπάρχει δυνατότητα)

Διοργανώσεις - Εκδηλώσεις – Αγώνες

Αθλητικοί Αγώνες «Σιδέρεια»

Καλοκαιρινό Φεστιβάλ Άλσους Βεΐκου

Διοργάνωση παραδοσιακής εκδήλωσης Καθαρής Δευτέρας «Κούλουμα»

Διοργάνωση 2 εκδηλώσεων ολοκλήρωσης των θερινών camp

ΠΕΡΙΓΡΑΦΗ ΑΛΛΩΝ ΠΡΟΣΘΕΤΩΝ ΘΕΜΑΤΩΝ

Αθλητισμός

Από το 2008 διοργανώνεται συνεχώς από τον Πολιτιστικό και Αθλητικό Οργανισμό το αθλητικό πρόγραμμα CAMP στις εγκαταστάσεις του Αθλητικού Κέντρου του Δήμου. Το CAMP απευθύνεται σε παιδιά ηλικίας 7 έως 12 ετών. Το CAMP έχει μορφή κατασκηνωτικού προγράμματος. Η διάρκεια του προγράμματος είναι 2 περίοδοι των 10 ημερών και ξεκινούν από τις 8 το πρωί μέχρι τις 4 το απόγευμα και έχει να κάνει με την καθημερινή απασχόληση με αθλητικές δραστηριότητες και συμμετοχή σε όλα τα αθλήματα. Τα παιδιά που συμμετέχουν ασφαλιζονται και ο Δήμος καλύπτει την διατροφή τους.

Οι αθλητικές εγκαταστάσεις είναι ανοικτές και ελεύθερες για το κοινό σε συγκεκριμένες ώρες με εξαίρεση το κολυμβητήριο και τους χώρους του τένις όπου υπάρχει μια συμβολική συνδρομή.

Επίσης προωθείται και ο Μαζικός Λαϊκός Αθλητισμός .

Πολιτισμός

Τα στέκια Νεολαίας του Δήμου προωθούν τον πολιτισμό και την δημιουργική απασχόληση τόσο στους νέους όσο και στους ενήλικους του Δήμου. Συγκεκριμένα τα στέκια Νεολαίας διαθέτουν τμήματα Ζωγραφικής, Φωτογραφίας, Κεραμικής, Κοσμήματος, Μουσικής, Θεάτρου και Χορού. Κάθε ενδιαφερόμενος δημότης μπορεί να ασχοληθεί με μία ή και παραπάνω από τις ανωτέρω δραστηριότητες με μία μικρή συνδρομή.

Το «Πολιτιστικό Καλοκαίρι» είναι το καλοκαιρινό φεστιβάλ του Δήμου το οποίο διοργανώνεται από τον Πολιτιστικό και Αθλητικό Οργανισμό. Στο πρόγραμμα του φεστιβάλ συμμετέχουν γνωστοί καλλιτέχνες και σχήματα, και ταυτόχρονα εμπλουτίζεται και από εσωτερικές παραγωγές του Πολιτιστικού Κέντρου του Δήμου. Οι εσωτερικές αυτές παραγωγές είναι δημιουργίες της Δημοτικής Ομάδας Παραδοσιακών Χορών, της Θεατρικής Ομάδας, της Μουσικής Ομάδας και της Δημοτικής Ομάδας, που ανήκουν στο Πνευματικό Κέντρο.

Επίσης προωθούνται και συνεργασίες ή και παραγωγές με τοπικά συγκροτήματα και πολιτιστικά σχήματα ώστε να συμμετάσχουν στις τοπικές εκδηλώσεις.
Ο Πολιτιστικός και Αθλητικός Οργανισμός διοργανώνει και πολλές άλλες εκδηλώσεις όπως εκθέσεις ζωγραφικής, διαλέξεις, ομιλίες.

Υποδομές Εκπαίδευσης

Α) Παιδικοί και Βρεφονηπιακοί Σταθμοί

Ο Δήμος διαθέτει 6 Παιδικούς Σταθμούς και 1 Βρεφονηπιακό-Παιδικό Σταθμό, οι οποίοι λειτουργούν στα πλαίσια του Νομικού Προσώπου «Οργανισμός Κοινωνικής Προστασίας και Αλληλεγγύης του Δήμου Γαλατσίου»

Ακολουθεί καταγραφή των παιδικών σταθμών

ΠΑΙΔΙΚΟΣ ΣΤΑΘΜΟΣ	ΔΙΕΥΘΥΝΣΗ
1 ^{ος} Παιδικός Σταθμός	Νικηταρά 9
2 ^{ος} Παιδικός Σταθμός	Ζήνωνος 4
3 ^{ος} Παιδικός Σταθμός	Αρχιμήδους 2
4 ^{ος} Παιδικός Σταθμός	Κουντουριώτου 96
5 ^{ος} Παιδικός Σταθμός	Ηνιόχου 13
6 ^{ος} Παιδικός Σταθμός	Χρήστου Τζαβέλα 10
7 ^{ος} Βρεφονηπιακός Σταθμός	Αχιλλέως & Ζήνωνος

Πίνακας 8: Παιδικοί Σταθμοί Δήμου Γαλατσίου

Στο Δήμο Γαλατσίου λειτουργούν επίσης 4 Ιδιωτικοί Παιδικοί Σταθμοί

Β) Υποδομές Α' Βάθμιας και Β' Βάθμια Εκπαίδευσης

Ακολουθεί καταγραφή υποδομών Α' Βάθμιας και Β' Βάθμιας. Εκπαίδευσης για τον Δήμο.

ΣΧΟΛΕΙΑ	ΣΧΟΛΙΚΗ ΕΠΙΤΡΟΠΗ	ΔΙΕΥΘΥΝΣΕΙΣ
1 ^ο ΝΗΠΙΑΓΩΓΕΙΟ	ΠΡΩΤΟΒΑΘΜΙΑ ΣΧΟΛ. ΕΠΙΤΡΟΠΗ	ΣΟΥΛΙΟΥ & Λ. ΓΑΛΑΤΣΙΟΥ 86
2 ^ο ΝΗΠΙΑΓΩΓΕΙΟ	ΠΡΩΤΟΒΑΘΜΙΑ ΣΧΟΛ. ΕΠΙΤΡΟΠΗ	ΔΡΥΟΠΙΔΟΣ 9
3 ^ο ΝΗΠΙΑΓΩΓΕΙΟ	ΠΡΩΤΟΒΑΘΜΙΑ ΣΧΟΛ. ΕΠΙΤΡΟΠΗ	Εσπερίδων 12-14
4 ^ο ΝΗΠΙΑΓΩΓΕΙΟ	ΠΡΩΤΟΒΑΘΜΙΑ ΣΧΟΛ. ΕΠΙΤΡΟΠΗ	Πρωτοπαπαδάκη & Ελ. Βενιζέλου
6 ^ο ΝΗΠΙΑΓΩΓΕΙΟ	ΠΡΩΤΟΒΑΘΜΙΑ ΣΧΟΛ. ΕΠΙΤΡΟΠΗ	ΣΟΥΛΙΟΥ & Λ. ΓΑΛΑΤΣΙΟΥ ΔΡΙΣΚΟΥ & ΑΕΤΟΡΑΧΗΣ

8ο ΝΗΠΙΑΓΩΓΕΙΟ	ΠΡΩΤΟΒΑΘΜΙΑ ΣΧΟΛ. ΕΠΙΤΡΟΠΗ	ΦΙΓΑΛΕΙΑΣ 67
9ο ΝΗΠΙΑΓΩΓΕΙΟ	ΠΡΩΤΟΒΑΘΜΙΑ ΣΧΟΛ. ΕΠΙΤΡΟΠΗ	Εσπερίδων 12-14
10ο ΝΗΠΙΑΓΩΓΕΙΟ	ΠΡΩΤΟΒΑΘΜΙΑ ΣΧΟΛ. ΕΠΙΤΡΟΠΗ	ΔΡΥΑΔΩΝ 57 και Αιγιοσθενών
11ο ΝΗΠΙΑΓΩΓΕΙΟ	ΠΡΩΤΟΒΑΘΜΙΑ ΣΧΟΛ. ΕΠΙΤΡΟΠΗ	ΑΓ. ΕΙΡΗΝΗΣ 5
12ο ΝΗΠΙΑΓΩΓΕΙΟ	ΠΡΩΤΟΒΑΘΜΙΑ ΣΧΟΛ. ΕΠΙΤΡΟΠΗ	Χρήστου Λαδά 12
13ο ΝΗΠΙΑΓΩΓΕΙΟ	ΠΡΩΤΟΒΑΘΜΙΑ ΣΧΟΛ. ΕΠΙΤΡΟΠΗ	Δρυότιδος 9
15ο ΝΗΠΙΑΓΩΓΕΙΟ	ΠΡΩΤΟΒΑΘΜΙΑ ΣΧΟΛ. ΕΠΙΤΡΟΠΗ	Πρωτοπαπαδάκη & Ελ. Βενιζέλου
1ο&6ο ΔΗΜΟΤΙΚΑ Σχολεία	ΠΡΩΤΟΒΑΘΜΙΑ ΣΧΟΛ. ΕΠΙΤΡΟΠΗ	Λ .Γαλατσίου 86
2ο & 8ο ΔΗΜΟΤΙΚΑ Σχολεία	ΠΡΩΤΟΒΑΘΜΙΑ ΣΧΟΛ. ΕΠΙΤΡΟΠΗ	Δρυότιδος 9
3ο Δημ. Σχολείο	ΠΡΩΤΟΒΑΘΜΙΑ ΣΧΟΛ. ΕΠΙΤΡΟΠΗ	Πρωτοπαπαδάκη & Ελ. Βενιζέλου
4ο Δημ. Σχολείο	ΠΡΩΤΟΒΑΘΜΙΑ ΣΧΟΛ. ΕΠΙΤΡΟΠΗ	Πρωτοπαπαδάκη & Ελ. Βενιζέλου
5ο Δημ. Σχολείο	ΠΡΩΤΟΒΑΘΜΙΑ ΣΧΟΛ. ΕΠΙΤΡΟΠΗ	Ωροπού και Ορφανίδου
7ο & 15ο ΔΗΜΟΤΙΚΑ Σχολεία	ΠΡΩΤΟΒΑΘΜΙΑ ΣΧΟΛ. ΕΠΙΤΡΟΠΗ	Δρυάδων 57 και Αιγιοσθενών
9ο Δημ. Σχολείο	ΠΡΩΤΟΒΑΘΜΙΑ ΣΧΟΛ. ΕΠΙΤΡΟΠΗ	Ηροδότου 3
11ο Δημ. Σχολείο	ΠΡΩΤΟΒΑΘΜΙΑ ΣΧΟΛ. ΕΠΙΤΡΟΠΗ	Κυμοθόης 16
12ο & 14ο ΔΗΜΟΤΙΚΑ Σχολεία	ΠΡΩΤΟΒΑΘΜΙΑ ΣΧΟΛ. ΕΠΙΤΡΟΠΗ	Λ .Γαλατσίου 86
13ο Δημ. Σχολείο	ΠΡΩΤΟΒΑΘΜΙΑ ΣΧΟΛ. ΕΠΙΤΡΟΠΗ	Ηροδότου 3
16ο & 17ο ΔΗΜΟΤΙΚΑ Σχολεία	ΠΡΩΤΟΒΑΘΜΙΑ ΣΧΟΛ. ΕΠΙΤΡΟΠΗ	Φιγαλείας 67

Πίνακας 9: Νηπιαγωγεία & Δημοτικά Σχολεία Δήμου Γαλατσίου

ΓΥΜΝΑΣΙΑ	ΣΧΟΛΙΚΗ ΕΠΙΤΡΟΠΗ	ΔΙΕΥΘΥΝΣΕΙΣ
1ο Γυμνάσιο	ΔΕΥΤΕΡΟΒΑΘΜΙΑ ΣΧΟΛ. ΕΠΙΤΡΟΠΗ	Πασσώβ 8, Γκράβα
2ο Γυμνάσιο	ΔΕΥΤΕΡΟΒΑΘΜΙΑ ΣΧΟΛ. ΕΠΙΤΡΟΠΗ	ΣΟΥΛΙΟΥ 2-4,γαλατσι
3ο Γυμνάσιο	ΔΕΥΤΕΡΟΒΑΘΜΙΑ ΣΧΟΛ. ΕΠΙΤΡΟΠΗ	Δρυότιδος 7
4ο Γυμνάσιο	ΔΕΥΤΕΡΟΒΑΘΜΙΑ ΣΧΟΛ. ΕΠΙΤΡΟΠΗ	Δρυότιδος 7
5ο Γυμνάσιο	ΔΕΥΤΕΡΟΒΑΘΜΙΑ ΣΧΟΛ. ΕΠΙΤΡΟΠΗ	Ωρωπού & Φαύνου
6ο Γυμνάσιο	ΔΕΥΤΕΡΟΒΑΘΜΙΑ ΣΧΟΛ. ΕΠΙΤΡΟΠΗ	Αλκυόνης & Ανδριτσαίνης
ΛΥΚΕΙΑ	ΣΧΟΛΙΚΗ ΕΠΙΤΡΟΠΗ	ΔΙΕΥΘΥΝΣΕΙΣ
1ο Λύκειο	ΔΕΥΤΕΡΟΒΑΘΜΙΑ ΣΧΟΛ. ΕΠΙΤΡΟΠΗ	Πασσώβ 8, Γκράβα
2ο Λύκειο	ΔΕΥΤΕΡΟΒΑΘΜΙΑ ΣΧΟΛ.	Πασσώβ 8, Γκράβα

	ΕΠΙΤΡΟΠΗ	
3 ^ο Ενιαίο Λύκειο	ΔΕΥΤΕΡΟΒΑΘΜΙΑ ΣΧΟΛ. ΕΠΙΤΡΟΠΗ	Αγίας Ειρήνης 5
4 ^ο Λύκειο	ΔΕΥΤΕΡΟΒΑΘΜΙΑ ΣΧΟΛ. ΕΠΙΤΡΟΠΗ	Αγίας Ειρήνης 7

Πίνακας 10: Γυμνάσια & Λύκεια Δήμου Γαλατσίου

ΣΧΟΛΕΙΑ	ΣΧΟΛΙΚΗ ΕΠΙΤΡΟΠΗ	ΔΙΕΥΘΥΝΣΕΙΣ
1 ^ο Ε.Π.Α.Λ.	ΔΕΥΤΕΡΟΒΑΘΜΙΑ ΣΧΟΛ. ΕΠΙΤΡΟΠΗ	Ταυγέτου 60, Γκράβα
2 ^ο Ε.Π.Α.Λ.	ΔΕΥΤΕΡΟΒΑΘΜΙΑ ΣΧΟΛ. ΕΠΙΤΡΟΠΗ	Ταυγέτου 60, Γκράβα
Ε.Π.Α.σ.	ΔΕΥΤΕΡΟΒΑΘΜΙΑ ΣΧΟΛ. ΕΠΙΤΡΟΠΗ	Ταυγέτου 60, Γκράβα
6 ^ο Σ.Ε.Κ.	ΔΕΥΤΕΡΟΒΑΘΜΙΑ ΣΧΟΛ. ΕΠΙΤΡΟΠΗ	Ταυγέτου 60, Γκράβα
Ι.Ε.Κ. ΓΑΛΑΤΣΙΟΥ	ΔΕΥΤΕΡΟΒΑΘΜΙΑ ΣΧΟΛ. ΕΠΙΤΡΟΠΗ	Πασσώβ 8, Γκράβα

Πίνακας 11: ΤΕΕ - ΕΠΑΛ - ΣΕΚ - ΙΕΚ ΓΑΛΑΤΣΙΟΥ

Ακολουθούν πίνακες εγγραφέντων μαθητών για το σχολικό έτος 2011-2014. Τα δεδομένα προέρχονται από τον Δήμο Γαλατσίου, Τμήμα Παιδείας.

ΝΗΠΙΑΓΩΓΕΙΑ

ΣΧΟΛΕΙΟ	ΜΑΘΗΤΕΣ 2013-14	ΜΑΘΗΤΕΣ 2011-12
1 ^ο ΝΗΠΙΑΓΩΓΕΙΟ	45	41
2 ^ο ΝΗΠΙΑΓΩΓΕΙΟ	34	36
3 ^ο ΝΗΠΙΑΓΩΓΕΙΟ	20	37
4 ^ο ΝΗΠΙΑΓΩΓΕΙΟ	39	39
6 ^ο ΝΗΠΙΑΓΩΓΕΙΟ	36	53
8 ^ο ΝΗΠΙΑΓΩΓΕΙΟ	56	59
9 ^ο ΝΗΠΙΑΓΩΓΕΙΟ	21	20
10 ΝΗΠΙΑΓΩΓΕΙΟ	41	41
11 ^ο ΝΗΠΙΑΓΩΓΕΙΟ	39	35
12 ^ο ΝΗΠΙΑΓΩΓΕΙΟ	48	45
13 ^ο ΝΗΠΙΑΓΩΓΕΙΟ	37	36
15 ^ο ΝΗΠΙΑΓΩΓΕΙΟ	38	38
ΣΥΝΟΛΟ ΜΑΘΗΤΩΝ	454	480

ΔΗΜΟΤΙΚΑ ΣΧΟΛΕΙΑ

ΣΧΟΛΕΙΟ	ΜΑΘΗΤΕΣ 2013-14	ΜΑΘΗΤΕΣ 2011-12
1 ^ο & 6 ^ο ΔΗΜΟΤΙΚΑ ΣΧΟΛΕΙΑ	250	540
2 ^ο & 8 ^ο ΔΗΜΟΤΙΚΑ ΣΧΟΛΕΙΑ	252	256
3 ^ο ΔΗΜΟΤΙΚΟ	210	215
4 ^ο ΔΗΜΟΤΙΚΟ	210	213
5 ^ο ΔΗΜΟΤΙΚΟ	214	280
7 ^ο & 15 ^ο ΔΗΜΟΤΙΚΑ ΣΧΟΛΕΙΑ	258	258

9ο ΔΗΜΟΤΙΚΟ	142	170
11ο ΔΗΜΟΤΙΚΟ	246	253
12 ^ο &14 ^ο ΔΗΜΟΤΙΚΑ ΣΧΟΛΕΙΑ	250	253
13ο ΔΗΜΟΤΙΚΟ	150	150
16 ^ο & 17 ^ο ΔΗΜΟΤΙΚΑ ΣΧΟΛΕΙΑ	250	253
ΣΥΝΟΛΟ ΜΑΘΗΤΩΝ	2.432	2.841

ΓΥΜΝΑΣΙΑ

ΣΧΟΛΕΙΟ	ΜΑΘΗΤΕΣ 2013-14	ΜΑΘΗΤΕΣ 2011-12
1 ^ο Γυμνάσιο	210	200
2 ^ο Γυμνάσιο	279	302
3 ^ο Γυμνάσιο	209	226
4 ^ο Γυμνάσιο	201	210
5 ^ο Γυμνάσιο	291	325
6 ^ο Γυμνάσιο	311	325
ΣΥΝΟΛΟ ΜΑΘΗΤΩΝ	1.501	1.588

ΛΥΚΕΙΑ

ΣΧΟΛΕΙΟ	ΜΑΘΗΤΕΣ 2013-14	ΜΑΘΗΤΕΣ 2011-12
1 ^ο Λύκειο	290	350
2 ^ο Λύκειο	340	360
3 ^ο Ενιαίο Λύκειο	255	258
4 ^ο Λύκειο	363	394
ΣΥΝΟΛΟ ΜΑΘΗΤΩΝ	1.248	1.362

ΕΠΑΛ ΕΣΑΚ ΣΕΚ ΙΕΚ

ΣΧΟΛΕΙΟ	ΜΑΘΗΤΕΣ 2013-14	ΜΑΘΗΤΕΣ 2011-12
1 ^ο Ε.Π.Α.Α.	284	330
2 ^ο Ε.Π.Α.Α.	230	365
Ε.Π.Α.σ.	180	216
Ι.Ε.Κ. ΓΑΛΑΤΣΙΟΥ	300	200
ΣΥΝΟΛΟ ΜΑΘΗΤΩΝ	994	1.111
6 ^ο Σ.Ε.Κ.	(1 ^ο ΕΠΑΛ& 2 ^ο ΕΠΑΛ) 694	(1 ^ο ΕΠΑΛ& 2 ^ο ΕΠΑΛ) 595

ΣΥΝΟΛΟ ΑΤΟΜΩΝ ΠΟΥ ΦΟΙΤΟΥΝ

ΕΚΠΑΙΔΕΥΣΗ	2013-14	2011-2012
Νηπιαγωγεία	454	480
Δημοτικά	2.432	2.841
Γυμνάσια	1.501	1.588
Λύκεια	1.248	1.362
ΕΠΑΛ-ΣΕΚ-ΙΕΚ	994	1.111
ΣΥΝΟΛΟ	6.629	7.382

Πίνακας 12: ΕΓΓΡΑΦΕΝΤΕΣ ΜΑΘΗΤΕΣ (Πηγή: Τμήμα Παιδείας)

Βοήθεια στο Σπίτι

Η Δομή Βοήθεια στο Σπίτι λειτουργεί στο Δήμο Γαλατσίου από το 2004 και προσφέρει υπηρεσίες πρωτοβάθμιας κοινωνικής φροντίδας έως και σήμερα. Στελεχώνεται από Κοινωνικό Λειτουργό, Νοσηλεύτρια, Οικογενειακή Υπάλληλο και Διοικητική Υπάλληλο. Η Δομή εξυπηρετεί 80 ωφελούμενους, ηλικιωμένους και άτομα με αναπηρία. Το πρόγραμμα συγχρηματοδοτείται από την Ευρωπαϊκή Ένωση και Εθνικούς Πόρους στο πλαίσιο της δράσης « Εναρμόνιση οικογενειακής και επαγγελματικής ζωής μέσω παροχής κατ'οίκον υπηρεσιών φροντίδας σε εξαρτώμενα μέλη των οικογενειών ανέργων και αναγνωρισμένα επαπειλούμενων με ανεργία εργαζομένων που ωφελούνται από ενεργητικές πολιτικές απασχόλησης.

Τοπικό Συμβούλιο Νέων

Σκοπός της σύστασής του είναι η συμμετοχή των νέων στην τοπική κοινωνία και στην ανάπτυξη σχέσεων συνεργασίας με αντίστοιχα Τοπικά Συμβούλια Νέων σε Εθνικό και Ευρωπαϊκό Επίπεδο.

Συγκεκριμένα:

- προωθεί την κοινωνική προσφορά των νέων μέσω του εθελοντισμού και τη δημιουργική αξιοποίηση του ελεύθερου χρόνου τους
- ενισχύει την οικολογική συνείδηση των νέων και την ευαισθητοποίησή τους στα σύγχρονα περιβαλλοντικά προβλήματα,
- διοργανώνει ημερίδες, εκθέσεις και άλλες εκδηλώσεις για θέματα που αφορούν τους νέους,
- μπορεί να συνιστά επιτροπές από μέλη της Συνέλευσης για τον εντοπισμό και την επεξεργασία ζητημάτων που αφορούν τους νέους του Δήμου μας.

ΠΕΡΙΓΡΑΦΗ ΚΥΡΙΟΤΕΡΩΝ ΔΡΑΣΤΗΡΙΟΤΗΤΩΝ ΤΟΥ ΔΗΜΟΥ ΣΤΟ ΤΟΜΕΑ

ΥΠΗΡΕΣΙΑ	ΠΕΡΙΓΡΑΦΗ
Τμήμα Ψυχοκοινωνικής Υποστήριξης, Μέριμνας και Ανάπτυξης	<i>Γραφείο Κοινωνικής Προστασίας, Ψυχοκοινωνικής Υποστήριξης, Ανάπτυξης και Κοινωνικού Σχεδιασμού</i>
	A) Υπηρεσίες Συμβουλευτικής Υποστήριξης
	1. Υποδοχή περιστατικών – λήψη κοινωνικού ιστορικού
	2. Εξατομικευμένη παρέμβαση, θεραπευτικός Σχεδιασμός και συνεργασία με αρμόδιες υπηρεσίες, παραπομπή στην κατάλληλη εξειδικευμένη υπηρεσία
	3. Εκτέλεση Εισαγγελικών Παραγγελιών για διενέργεια κοινωνικών ερευνών συνθηκών διαβίωσης Ενηλίκων και Ανηλίκων
	B) Εφαρμογή Προγραμμάτων μέριμνας για ευπαθείς ομάδες σε συνεργασία με το Γραφείο Κοινωνικής Μέριμνας, Εποπτείας και Ελέγχου
	Γ) Ανάπτυξη προγραμμάτων πρόληψης:
	1. Διοργάνωση ενημερωτικών ημερίδων για όλο τον πληθυσμό
	2. Εκπαίδευση ομάδων πληθυσμού
	- Σχολές γονέων: Προσχολικής Νηπίων –Παιδιών Δημοτικού-Εφήβων
	- Ομάδα Εκπαίδευσης, υποστήριξης συγγενών ατόμων με Ψυχική Νόσο
	Δ) Λειτουργία Δομών για ενίσχυση Α.με.Α & Φροντίδας της Οικογένειας Υποστήριξη κέντρου Α.με.Α.” Ζωή και Δημιουργία”
	Ε) Ερευνητικές δράσεις – μελέτη φαινομένων
<i>Γραφείο Συμβουλευτικού Σταθμού Οικογένειας & Παιδιού – Σχολικής Κοινωνικής Υπηρεσίας</i>	
Παρέμβαση στη σχολική κοινότητα	

Επικοινωνία – Διαμεσολάβηση με φορείς για δράσεις στα σχολεία.
<i>Γραφείο Κοινωνικής Μέριμνας, Εποπτείας και Ελέγχου</i>
1. Υποδοχή των αιτημάτων δημοτών, διεκπεραίωση των διοικητικών αναγκών της κοινωνικής υπηρεσίας, προς το δήμο και προς λοιπές Υπηρεσίες και Φορείς με τις οποίες συνεργάζεται η Κοινωνική Υπηρεσία. Οργάνωση και διευθέτηση των επί μέρους αναγκών της κοινωνικής υπηρεσίας (υλικότεχνική υποδομή, οργάνωση εκδηλώσεων, σχετικά με τη διοικητική διεκπεραίωση, κλπ.)
2. <u>Ιδιωτικοί Παιδικοί Σταθμοί</u> <u>Νέοι Παιδικοί Σταθμοί:</u> Παραλαβή αιτήσεων και δικαιολογητικών για την άδεια ίδρυσης και λειτουργίας των Ιδιωτικών Παιδικών Σταθμών Συμμετοχή στην επιτροπή εξέτασης δικαιολογητικών για την χορήγηση άδειας ίδρυσης και λειτουργίας των Ιδιωτικών Παιδικών Σταθμών. Έκδοση της απόφασης για την χορήγηση της άδειας ίδρυσης και λειτουργίας των Ιδιωτικών Παιδικών Σταθμών σύμφωνα με τις εκθέσεις των μελών της επιτροπής. <u>Παιδικοί Σταθμοί σε λειτουργία:</u> Έλεγχος τήρησης των απαραίτητων προδιαγραφών, όπως ορίζει η ισχύουσα νομοθεσία (πχ. ημερομηνία πιστοποιητικών, επάρκεια εργαζομένων/δομών, πτυχία εργαζομένων, αριθμός παιδιών).
3. Έκδοση πιστοποιητικών κοινωνικής προστασίας για έκδοση βιβλιαρίων υγείας ανασφάλιστων
4. Καταβολή επιδομάτων ΑμεΑ και έκδοση αυτών
5. Εφαρμογή Προγραμμάτων μέριμνας για ευπαθείς ομάδες σε συνεργασία με το Γραφείο Κοινωνικής Προστασίας, Ψυχοκοινωνικής Υποστήριξης, Ανάπτυξης και Κοινωνικού Σχεδιασμού
<i>Γραφείο Συμβουλίων Κοινωνικών Θεμάτων: Ισότητας των Φύλων, Τοπικό συμβούλιο Πρόληψης Παραβατικότητας, Τοπικό Συμβούλιο Ένταξης Μεταναστών</i>
<i>Συμβούλιο Πολιτικών Ισότητας των Φύλων:</i>
1) λήψη μέτρων για την πρόληψη και καταπολέμηση της βίας κατά των γυναικών και των παιδιών . Δικτύωση και συνεργασία με συναρμόδιους φορείς για την στήριξη δικτύου τοπικών δομών (Συμβουλευτικών Κέντρων και Ξενώνων Φιλοξενίας γυναικών θυμάτων βίας και των παιδιών τους) και υπηρεσιών για την αρωγή των θυμάτων βίας, καθώς και την πρόληψη και ευαισθητοποίηση των τοπικών κοινωνιών.
α) ανάπτυξη δράσεων για την καταπολέμηση των κοινωνικών στερεοτύπων με βάση το φύλο
β) ανάπτυξη δράσεων για την αύξηση της συμμετοχής των γυναικών στην απασχόληση
γ) ανάπτυξη δράσεων για την κοινωνική και πολιτική συμμετοχή των γυναικών
2) ανάπτυξη ειδικών προγραμμάτων για κοινωνικά ευπαθείς ομάδες και ιδιαίτερα των γυναικών που υφίστανται πολλαπλές διακρίσεις . Συνεργασία με συναρμόδιους φορείς, μη κυβερνητικές και γυναικείες οργανώσεις για την ανάπτυξη δράσεων σε κοινωνικά ευπαθείς ομάδες πληθυσμού (ΑΜΕΑ, άστεγοι/ες κ.ά.) και ιδιαίτερα των γυναικών που υφίστανται πολλαπλές διακρίσεις (μετανάστριες, πρόσφυγες και αιτούσες άσυλο, γυναίκες με αναπηρία, φυλακισμένες και αποφυλακισμένες) και γυναίκες σε μονογονεϊκή οικογένεια.
3) λήψη μέτρων για την εναρμόνιση επαγγελματικών και οικογενειακών υποχρεώσεων . Παρακολούθηση προγραμμάτων για την εναρμόνιση της

	<p>επαγγελματικής και οικογενειακής ζωής-Λειτουργία βρεφικών, βρεφονηπιακών σταθμών ολοκληρωμένης φροντίδας, παιδικών σταθμών, κέντρων δημιουργικής απασχόλησης παιδιών και παιδιών με ειδικές ανάγκες.</p> <p><i>Τοπικό συμβούλιο Πρόληψης Παραβατικότητας</i></p> <p>Δράσεις για την Πρόληψη Παραβατικότητας</p> <p><i>Τοπικό Συμβούλιο Ένταξης Μεταναστών</i></p> <p>Δράσεις για την ένταξη μεταναστών στην τοπική κοινωνία</p> <p><i>Γραφείο Εθελοντισμού-Τοπικών δικτύων</i></p> <p>Δικτύωση των Φορέων Κοινωνικής Φροντίδας</p> <p>Ανάπτυξη Δικτύου Εθελοντών για την Κοινωνική Πολιτική</p>
Τμήμα Προάσπισης και Προαγωγής της Υγείας & Υγιεινής	<p>Γραφείο Δημοτικών Ιατρείων – ΚΕ.Π. Υγείας</p> <p>Ιατρική και νοσηλευτική φροντίδα πρωτοβάθμιου επιπέδου στους Δημότες</p> <p>Ανάπτυξη προγραμμάτων (Ενημέρωσης, Πρόληψης, Εκπαίδευσης πληθυσμού σε θέματα Υγείας)</p> <p>Τράπεζα Αίματος – Διοργάνωση εθελοντικής αιμοδοσίας</p> <p>Λειτουργία Ιατρείων ανά θεματικό τομέα (Κέντρο Διατροφής, Παιδιατρικό Ιατρείο, Ιατρείο Μαστού κλπ)</p> <p>Παροχή Α Βοηθειών</p> <p><i>Γραφείο Πρόληψης και Αγωγής Υγείας</i></p> <ol style="list-style-type: none"> 1. Παρακολούθηση περιστατικών/ Συνοδεία Ψυχιατρικών Ασθενών/Θέματα αντισύλληψης κλπ. 2. Διοργάνωση test pap (Πρόληψη του Καρκίνου της Μήτρας) 3. Οργάνωση δράσεων πρόληψης προαγωγής υγείας 4. Παροχή Α Βοηθειών <p><i>Γραφείο Δημόσιας Υγείας</i></p> <p>Σχεδιάζει και υλοποιεί προγράμματα βελτίωσης της υγείας της πόλης και της υγιεινής και ασφάλειας των εργαζομένων, με δράσεις όπως:</p> <p>Πραγματοποιεί αυτοψίες στις υπηρεσίες του δήμου και μεριμνά για την εφαρμογή μέτρων πρόληψης σχετικά με την Υγιεινή και Ασφάλεια των Εργαζομένων</p> <p>Μεριμνά για την εφαρμογή μέτρων πρόληψης σχετικά με την υγιεινή κοινοχρήστων χώρων – παιδικών χαρών – σχολικών και λοιπών δημοτικών κτιρίων</p> <p>Μεριμνά για την εφαρμογή μέτρων πρόληψης σχετικά με την υγιεινή όλων των χώρων της δικαιοδοσίας του Δήμου (οικόπεδα, ακατοίκητες οικίες, κλπ. χώροι) που μπορούν λόγω της έλλειψης καθαριότητας να προσβάλλουν την υγεία των κατοίκων.</p> <p>Φροντίζει για την προστασία της Δημόσιας Υγείας και του Περιβάλλοντος με την ανίχνευση και την καταγραφή Υγιεινολογικών και Περιβαλλοντικών προβλημάτων του Δήμου, διερευνά τα αίτια προέλευσής τους, οργανώνει προγράμματα επίλυσης τους και φροντίζει για την ενημέρωση των αρμοδίων.</p> <p>Συμμετέχει ενεργά στην εφαρμογή προγραμμάτων Αγωγής Υγείας των πολιτών με σκοπό την αλλαγή συμπεριφοράς τους σε βασικούς τρόπους ζωής σχετικούς με την υγεία τους και την Δημόσια Υγεία γενικότερα.</p> <p>Επιβλέπει το πρόγραμμα περισυλλογής/περίθαλψης αδέσποτων ζώων στο Δήμο, σε συνεργασία με την Πενταμελή Επιτροπή Παρακολούθησης Προγράμματος Αδέσποτων Ζώων.</p> <p>Επιβλέπει το πρόγραμμα καταπολέμησης κουνουπιών, και όλων των προγραμμάτων που αφορούν τη Δημόσια Υγεία.</p>
ΥΠΗΡΕΣΙΑ	ΠΕΡΙΓΡΑΦΗ

ΠΑΙΔΕΙΑ	1.Μεριμνά για την εξασφάλιση των κατάλληλων υλικοτεχνικών υποδομών για την προσχολική εκπαίδευση και για τα σχολεία της πρωτοβάθμιας και δευτεροβάθμιας εκπαίδευσης.
	2.Μεριμνά για την συντήρηση, τη βελτίωση, τη καθαριότητα και την φύλαξη των υλικοτεχνικών υποδομών του εθνικού συστήματος της πρωτοβάθμιας και της δευτεροβάθμιας εκπαίδευσης
	3.Μεριμνά για τη μίσθωση ακινήτων για τη στέγαση δημόσιων σχολικών μονάδων, τη στέγαση και συστέγαση αυτών
	4.Συνεργάζεται με τις Σχολικές Επιτροπές, τις ενημερώνει για θέματα των αρμοδιοτήτάς τους και τους παρέχει κάθε αναγκαία διοικητική υποστήριξη για τη λειτουργία τους.
	5.Σχεδιάζει και μεριμνά για την εφαρμογή πολιτικών, προγραμμάτων και δράσεων για την υποστήριξη των μαθητών της πρωτοβάθμιας και της δευτεροβάθμιας εκπαίδευσης, αλλά και για τη γενική παιδεία των κατοίκων
	6.Μεριμνά για το σχεδιασμό και την εκτέλεση προγραμμάτων δια βίου μάθησης στο πλαίσιο του αντίστοιχου εθνικού και περιφερειακού προγραμματισμού, σύμφωνα με την κείμενη νομοθεσία.
	7.Μελετά και εισηγείται για τη ρύθμιση ζητημάτων εύρυθμης λειτουργίας της προσχολικής εκπαίδευσης και των σχολείων της πρωτοβάθμιας και της δευτεροβάθμιας εκπαίδευσης.
	8.Μεριμνά για την οργάνωση και εφαρμογή προγραμμάτων που απευθύνονται στους νέους και συμμετέχει στους σχεδιασμούς και τα προγράμματα της Γενικής Γραμματείας Νέας Γενιάς.
	9.Σχεδιάζει, εισηγείται και μεριμνά για την εφαρμογή πολιτικών, προγραμμάτων και δράσεων στον τομέα του πολιτισμού για την προστασία του τοπικού πολιτισμού, την προβολή των πολιτιστικών αγαθών και των πολιτιστικών έργων που παράγονται σε τοπικό επίπεδο.
	10.Μελετά και εισηγείται για τη ρύθμιση τοπικών πολιτιστικών θεμάτων.
	11.Σχεδιάζει, εισηγείται και μεριμνά για την εφαρμογή πολιτικών, προγραμμάτων και δράσεων για την προώθηση του τοπικού αθλητισμού και την παροχή δυνατοτήτων άθλησης στους κατοίκους.
	12.Παρακολουθεί τη λειτουργία και δράση δημοτικών δομών και νομικών προσώπων που εφαρμόζουν προγράμματα και δράσεις στους τομείς του πολιτισμού, του αθλητισμού και της Νέας Γενιάς
	13.Υλοποιεί δράσεις και προγράμματα στους τομείς του Πολιτισμού, του Αθλητισμού και της Νέας Γενιάς, συμπληρωματικά με τις δράσεις και τα προγράμματα που υλοποιούνται από τα Νομικά Πρόσωπα του Δήμου
ΥΠΗΡΕΣΙΑ	ΠΕΡΙΓΡΑΦΗ
ΣΧΟΛΙΚΕΣ ΕΠΙΤΡΟΠΕΣ	<p>Με το Νόμο Καλλικράτη, Ν.3852/2010, οι σχολικές επιτροπές ενοποιήθηκαν σε 2 επιτροπές</p> <p>1. ΝΠΔΔ «Σχολική Επιτροπή Πρωτοβάθμιας Εκπαίδευσης Δήμου Γαλατσίου» ΕΤΟΣ ΣΥΣΤΑΣΗΣ 2011 (Αρ. Απόφασης Δ.Σ, 81(α)/2011- ΦΕΚ 1374Β/16-6-11) ΟΡΓΑΝΑ ΔΙΟΙΚΗΣΗΣ 15 ΜΕΛΕΣ ΔΙΟΙΚΗΤΙΚΟ ΣΥΜΒΟΥΛΙΟ ΚΑΤΑΣΤΑΤΙΚΟΙ ΣΚΟΠΟΙ Σκοπός της Σχολικής Επιτροπής της Α/Βάθμιας Εκπαίδευσης, θα είναι η διαχείριση των πιστώσεων που της διατίθενται για την κάλυψη των δαπανών λειτουργίας των σχολείων Α/θμιας</p>

	<p>Εκπαίδευσης (θέρμανσης, φωτισμού, ύδρευσης, τηλεφώνου, αποχέτευσης, αγοράς αναλώσιμων υλικών και λοιπά), η αμοιβή καθαριστριών η εκτέλεση έργων για την επισκευή και συντήρηση των αντίστοιχων σχολείων και κάθε είδους εξοπλισμού τους, η εισήγηση προς τη Διεύθυνση Α/βάθμιας εκπαίδευσης για τον εφοδιασμό από τον οργανισμό σχολικών κτιρίων των αντίστοιχων σχολείων με έπιπλα και εξοπλιστικά είδη και από το Υπουργείο Εθνικής Παιδείας, Θρησκευμάτων και Διά Βίου Μάθησης με βιβλία για τις αντίστοιχες σχολικές βιβλιοθήκες, η διαχείριση των εσόδων από την ενδεχόμενη εκμετάλλευση των σχολικών κυλικείων, καθώς και η λήψη κάθε άλλου μέτρου που κρίνεται αναγκαίο για τη στήριξη της διοικητικής λειτουργίας των σχολικών μονάδων ή των αρμοδιοτήτων που δίνονται κάθε φορά από διάταξη νόμου.</p> <p>2.ΝΠΔΔ «Σχολική Επιτροπή Δευτεροβάθμιας Εκπαίδευσης Δήμου Γαλατσίου» ΕΤΟΣ ΣΥΣΤΑΣΗΣ 2011 (Αρ. Απόφασης Δ.Σ, 81(β)/2011- ΦΕΚ 1374Β/16-6-11) ΟΡΓΑΝΑ ΔΙΟΙΚΗΣΗΣ 15 ΜΕΛΕΣ ΔΙΟΙΚΗΤΙΚΟ ΣΥΜΒΟΥΛΙΟ ΚΑΤΑΣΤΑΤΙΚΟΙ ΣΚΟΠΟΙ Σκοπός του Ν.Π. της Σχολικής Επιτροπής Β/βάθμιας Εκπαίδευσης θα είναι η διαχείριση των πιστώσεων που της διατίθεται για την κάλυψη των δαπανών λειτουργίας των σχολείων (θέρμανσης, φωτισμού, ύδρευσης, τηλεφώνου, αποχέτευσης, αγοράς αναλώσιμων υλικών και λοιπά), η αμοιβή καθαριστριών η εκτέλεση έργων για την επισκευή και συντήρηση των αντίστοιχων σχολείων και κάθε είδους εξοπλισμού τους, η εισήγηση προς τη διεύθυνση Β/βάθμιας εκπαίδευσης για τον εφοδιασμό από τον οργανισμό σχολικών κτιρίων των αντίστοιχων σχολείων με έπιπλα και εξοπλιστικά είδη και από το Υπουργείο Εθνικής Παιδείας, Θρησκευμάτων και Διά Βίου Μάθησης με βιβλία για τις αντίστοιχες σχολικές βιβλιοθήκες, η διαχείριση των εσόδων από την ενδεχόμενη εκμετάλλευση των σχολικών κυλικείων, καθώς και η λήψη κάθε άλλου μέτρου που κρίνεται αναγκαίο για τη στήριξη της διοικητικής λειτουργίας των σχολικών μονάδων ή των αρμοδιοτήτων που δίνονται κάθε φορά από διάταξη νόμου.</p>
ΥΠΗΡΕΣΙΑ	ΠΕΡΙΓΡΑΦΗ
ΠΟΛΙΤΙΣΜΟΣ- ΑΘΛΗΤΙΣΜΟΣ	<p>Ν.Π.Δ.Δ ΠΟΛΙΤΙΣΤΙΚΟΣ ΚΑΙ ΑΘΛΗΤΙΚΟΣ ΟΡΓΑΝΙΣΜΟΣ ΔΗΜΟΥ ΓΑΛΑΤΣΙΟΥ – “ΒΑΣΙΛΗΣ ΠΑΠΑΔΙΟΝΥΣΙΟΥ” ΕΤΟΣ ΣΥΣΤΑΣΗΣ Η ΜΕΤΑΦΟΡΑΣ ΑΠΟ ΤΟΝ ΟΤΑ το 2011 (Αρ. Απόφασης Δ.Σ, 59/2011- ΦΕΚ 581Β/13-4-11) ΟΡΓΑΝΑ ΔΙΟΙΚΗΣΗΣ 15 ΜΕΛΕΣ ΔΙΟΙΚΗΤΙΚΟ ΣΥΜΒΟΥΛΙΟ ΚΑΤΑΣΤΑΤΙΚΟΙ ΣΚΟΠΟΙ Στον Τομέα του Πολιτισμού: Η δημιουργία και ανάπτυξη πάσης μορφής πνευματικής, καλλιτεχνικής και κάθε εν γένει πολιτιστικής δραστηριότητας στην περιοχή του Δήμου Γαλατσίου, για την καλλιέργεια και ανάπτυξη του πνευματικού και πολιτιστικού επιπέδου των κατοίκων του Δήμου Ενδεικτικά και όχι περιοριστικά, αναφέρονται οι κάτωθι δραστηριότητες: Η αξιοποίηση του ανθρώπινου δυναμικού των κατοίκων του Δήμου και ειδικότερα των νέων, για την αξιοποίηση και διάθεση επ’ αυτού</p>

	<p>του ελεύθερου χρόνου, προς τους σκοπούς του Πολιτιστικού Οργανισμού.</p> <p>Η εφαρμογή πολιτικών για την ανάδειξη και προστασία του τοπικού πολιτισμού, η προβολή των πολιτιστικών αγαθών και των σύγχρονων πολιτιστικών έργων που παράγονται σε τοπικό επίπεδο.</p> <p>Η οργάνωση διαλέξεων, σεμιναρίων, συναυλιών.</p> <p>Η λειτουργία πολιτιστικού και πνευματικού κέντρου.</p> <p>Η δημιουργία Ωδείου, ομίλου λαϊκών χορών, χορωδίας, φιλαρμονικής, λαϊκής ορχήστρας και υποβοήθηση ερασιτεχνικών σχημάτων τοπικών συλλόγων.</p> <p>Η δημιουργία κινηματογραφικής λέσχης και εργαστηρίου φωτογραφίας.</p> <p>Η δημιουργία δημοτικής θεατρικής σκηνής και η υποβοήθηση ερασιτεχνικών σχημάτων τοπικών συλλόγων.</p> <p>Η δημιουργία οργάνωση και λειτουργία βιβλιοθήκης, με βιβλία επιστημονικού, φιλοσοφικού, επαγγελματικού λογοτεχνικού, εθνικού θρησκευολογικού κ.λπ. περιεχομένου και η διάθεση τούτων με δανεισμό προς μελέτη στους κατοίκους του Δήμου, καθώς και η δημιουργία πινακοθήκης.</p> <p>Η διοργάνωση εκθέσεων ζωγραφικής, γλυπτικής, χαρακτικής, διακοσμητικής, φωτογραφίας κ.λπ.</p> <p>Η συγκέντρωση και προβολή λαογραφικού υλικού από τους τόπους καταγωγής των κατοίκων του Δήμου μας για τη συνέχιση της λαϊκής παράδοσης.</p> <p>Η προβολή κινηματογραφικών ταινιών με καλλιτεχνικό ή επιστημονικό περιεχόμενο.</p> <p>Η οργάνωση φιλανθρωπικών εκδηλώσεων.</p> <p>Η διοργάνωση εκδηλώσεων για τη διατήρηση εθίμων και παραδόσεων της πατρίδας μας και η υποβοήθηση αντίστοιχων εκδηλώσεων των τοπικών συλλόγων του Δήμου μας.</p> <p>Η παροχή μουσικής ψυχαγωγίας στους κατοίκους με την οργάνωση εορτών και συναυλιών, η διδασκαλία μουσικών οργάνων, η συγκρότηση ορχήστρας.</p> <p>Η προώθηση πολιτιστικών ανταλλαγών, σε εθνικό, ευρωπαϊκό και διεθνές επίπεδο, σύμφωνα με την κείμενη νομοθεσία.</p> <p><u>Στον Τομέα του Αθλητισμού:</u></p> <p>Η προαγωγή και διάδοση του Αθλητισμού. Για την εκπλήρωση του σκοπού αυτού δύναται ιδίως να κατασκευάζει, να συντηρεί, να διαχειρίζεται και να λειτουργεί οργανωμένους αθλητικούς χώρους με γυμναστικές και αγωνιστικές εγκαταστάσεις, γυμναστήρια, αθλητικά κέντρα, κολυμβητήρια και εν γένει οργανωμένους χώρους με γυμναστικές, αγωνιστικές και αθλητικές εγκαταστάσεις, παιδικές χαρές, να διοργανώνει αθλητικές εκδηλώσεις και αγώνες, προγράμματα μαζικού αθλητισμού και προγράμματα αθλητισμού για γυναίκες, να λειτουργεί τμήματα αθλητισμού και άθλησης και γενικά να ενεργεί οιαδήποτε αθλητική δραστηριότητα.</p> <p>ΠΡΟΣΩΠΙΚΟ</p> <p><u>ΜΟΝΙΜΟΙ – ΑΡΙΘΜΟΣ ΕΡΓΑΖΟΜΕΝΩΝ</u> ΔΙΟΙΚΗΤΙΚΟΣ ΔΕ (3)</p>
--	---

	<p><u>ΑΟΡΙΣΤΟΥ ΜΕΡΙΚΗ ΑΠΑΣΧΟΛΗΣΗ – ΑΡΙΘΜΟΣ ΕΡΓΑΖΟΜΕΝΩΝ</u> ΖΩΓΡΑΦΟΣ ΠΕ (1) ΓΥΜΝΑΣΤΗΣ ΠΕ (4) ΦΩΤΟΓΡΑΦΟΣ ΤΕ (1) ΜΟΥΣΙΚΟΣ ΔΕ (2) ΣΚΗΝΟΘΕΤΗΣ ΔΕ (1)</p> <p><u>ΑΟΡΙΣΤΟΥ ΠΛΗΡΗΣ ΑΠΑΣΧΟΛΗΣΗ – ΑΡΙΘΜΟΣ ΕΡΓΑΖΟΜΕΝΩΝ</u> ΚΑΘΑΡΙΣΤΡΙΑ ΥΕ (1)</p> <p><u>ΣΥΜΒΑΣΗ ΜΙΣΘΩΣΗΣ ΕΡΓΟΥ– ΑΡΙΘΜΟΣ ΕΡΓΑΖΟΜΕΝΩΝ</u> ΖΩΓΡΑΦΟΣ ΠΕ (1) ΓΥΜΝΑΣΤΗΣ ΠΕ (1) ΔΑΣΚΑΛΑ ΧΟΡΟΥ ΠΕ (1)</p> <p><u>ΑΟΡΙΣΤΟΥ ΜΕ ΔΙΚΑΣΤΙΚΗ ΑΠΟΦΑΣΗ- ΑΡΙΘΜΟΣ ΕΡΓΑΖΟΜΕΝΩΝ</u> ΓΥΜΝΑΣΤΗΣ ΠΕ (4) ΔΙΟΙΚΗΤΙΚΟΙ ΔΕ (2)</p>
ΥΠΗΡΕΣΙΑ	ΠΕΡΙΓΡΑΦΗ
<p>ΠΑΙΔΙΚΟΙ ΚΑΙ ΒΡΕΦΟΝΗΠΙΑΚΟΙ ΣΤΑΘΜΟΙ-ΚΑΠΗ</p>	<p>Ν.Π.Δ.Δ . ΟΡΓΑΝΙΣΜΟΣ ΚΟΙΝΩΝΙΚΗΣ ΠΡΟΣΤΑΣΙΑΣ ΚΑΙ ΑΛΛΗΛΕΓΓΥΗΣ ΔΗΜΟΥ ΓΑΛΑΤΣΙΟΥ ΕΤΟΣ ΣΥΣΤΑΣΗΣ Ή ΜΕΤΑΦΟΡΑΣ ΑΠΟ ΤΟΝ ΟΤΑ το 2011 (Αρ. Απόφασης Δ.Σ, 59/2011- ΦΕΚ 581Β/13-4-11) ΟΡΓΑΝΑ ΔΙΟΙΚΗΣΗΣ 15 ΜΕΛΕΣ ΔΙΟΙΚΗΤΙΚΟ ΣΥΜΒΟΥΛΙΟ ΚΑΤΑΣΤΑΤΙΚΟΙ ΣΚΟΠΟΙ</p> <p>Σκοπός του νομικού προσώπου είναι η υποστήριξη και κοινωνική φροντίδα αφενός μεν της βρεφικής και παιδικής ηλικίας και αφετέρου ατόμων τρίτης ηλικίας.</p> <p>Ειδικότερα στους σκοπούς του νομικού προσώπου ανάγονται, ενδεικτικά και όχι περιοριστικά είναι:</p> <p>Η εφαρμογή προγραμμάτων και δράσεων για παιδιά και βρέφη, η ίδρυση και λειτουργία νομικών προσώπων και ιδρυμάτων, όπως παιδικών και βρεφονηπιακών σταθμών, βρεφοκομείων, ορφανοτροφείων, η συμμετοχή σε προγράμματα και δράσεις που αποσκοπούν στην παιδαγωγική υποστήριξη και κοινωνική φροντίδα της παιδικής και βρεφικής ηλικίας και η ανάπτυξη ειδικών προγραμμάτων προσχολικής αγωγής, σύμφωνα με τα σύγχρονα επιστημονικά δεδομένα, με την ταυτόχρονη συναισθηματική, νοητική και κοινωνική στήριξη των παιδιών για την ομαλή μελλοντική ένταξή τους στο ευρύτερο σχολικό και κοινωνικό περιβάλλον.</p> <p>Η εφαρμογή και η συμμετοχή σε προγράμματα και δράσεις κέντρων ανοικτής περιθαλψής και ημερήσιας φροντίδας, ψυχαγωγίας και αναψυχής ηλικιωμένων, γηροκομείων, «Βοήθεια στο Σπίτι», Μονάδων Κοινωνικής Μέριμνας, Κέντρων Ημερήσιας Φροντίδας, Κέντρων Ανοικτής Προστασίας Ηλικιωμένων (ΚΑΠΗ) η ίδρυση και λειτουργία νομικών προσώπων και ιδρυμάτων.</p> <p>ΠΡΟΣΩΠΙΚΟ</p> <p><u>ΜΟΝΙΜΟ ΠΡΟΣΩΠΙΚΟ – ΑΡΙΘΜΟΣ ΕΡΓΑΖΟΜΕΝΩΝ</u></p>

	<p>ΤΕ ΝΗΠΙΑΓΩΓΩΝ (ΠΡΟΣΩΡ.) (2) ΤΕ ΒΡΕΦΟΝΗΠΙΟΚΟΜΩΝ (7) ΤΕ ΚΟΙΝΩΝΙΚΩΝ ΛΕΙΤΟΥΡΓΩΝ (1) ΔΕ ΔΙΟΙΚΗΤΙΚΟΥ (2) ΔΕ ΒΟΗΘΟΣ ΒΡΕΦΟΚΟΜΟΣ (1) ΔΕ ΜΑΓΕΙΡΩΝ (3) ΥΕ ΚΑΘΑΡΙΣΤΡΙΩΝ (1)</p> <p><u>Ι.Δ.Α.Χ. – ΑΡΙΘΜΟΣ ΕΡΓΑΖΟΜΕΝΩΝ</u> ΠΕ ΝΗΠΙΑΓΩΓΩΝ (2)</p> <p><u>Ι.Δ.Α.Χ. – ΑΡΙΘΜΟΣ ΕΡΓΑΖΟΜΕΝΩΝ (ΔΙΚΑΣΤΙΚΗ ΑΠΟΦΑΣΗ)</u> ΠΕ ΝΗΠΙΑΓΩΓΩΝ (6) ΠΕ ΔΙΟΙΚΗΤΙΚΟΣ (1) ΠΕ ΦΥΣΙΚΗΣ ΑΓΩΓΗΣ (1) ΤΕ ΒΡΕΦΟΝΗΠΙΟΚΟΜΩΝ (2) ΔΕ ΒΟΗΘΟΣ ΒΡΕΦΟΚΟΜΟΣ (16) ΔΕ ΔΙΟΙΚΗΤΙΚΟΣ (2) ΥΕ ΒΟΗΘΗΤΙΚΟ ΠΡΟΣΩΠΙΚΟ ΚΑΘΑΡΙΟΤΗΤΑΣ (20)</p> <p><u>Ι.Δ.Ο.Χ. (ΒΟΗΘΕΙΑ ΣΤΟ ΣΠΙΤΙ) – ΑΡΙΘΜΟΣ ΕΡΓΑΖΟΜΕΝΩΝ</u> ΠΕ ΑΡΜΟΔΙΑ ΔΙΟΙΚΗΤΙΚΩΝ ΕΝΕΡΓΕΙΩΝ (1) ΤΕ ΚΟΙΝΩΝΙΚΩΝ ΛΕΙΤΟΥΡΓΩΝ (1) ΔΕ ΒΟΗΘΩΝ ΝΟΣΗΛΕΥΤΩΝ (1) ΥΕ ΟΙΚΟΓΕΝΕΙΑΚΩΝ ΒΟΗΘΩΝ (1)</p>
<p>ΟΙΚΟΝΟΜΙΚΑ</p>	<p>Ν.Π.Ι.Δ «ΑΝΩΝΥΜΗ ΜΟΝΟΜΕΤΟΧΙΚΗ ΕΤΑΙΡΙΑ ΔΙΑΧΕΙΡΙΣΗΣ ΑΚΙΝΗΤΩΝ ΔΗΜΟΥ ΓΑΛΑΤΣΙΟΥ - ΔΑΓ Α.Μ.Ε» ΕΤΟΣ ΣΥΣΤΑΣΗΣ 2009 (ΦΕΚ 14886ΑΕ/30-12-09) ΟΡΓΑΝΑ ΔΙΟΙΚΗΣΗΣ 7 ΜΕΛΕΣ ΔΙΟΙΚΗΤΙΚΟ ΣΥΜΒΟΥΛΙΟ ΚΑΤΑΣΤΑΤΙΚΟΙ ΣΚΟΠΟΙ</p> <p>Η Ανώνυμη Μονομετοχική Εταιρεία του Δήμου Γαλατσίου έχει ως αποκλειστικό σκοπό:</p> <ol style="list-style-type: none"> 1. την αξιοποίηση της ακίνητης δημοτικής περιουσίας και 2. την εκμετάλλευση των κοινοχρήστων χώρων. <p>Οι κύριες δραστηριότητες της εταιρείας είναι, ενδεικτικά, οι ακόλουθες:</p> <ul style="list-style-type: none"> • Η επιχειρησιακή αξιοποίηση κτιρίων, κτημάτων, κληροδοτημάτων και γενικά άλλων δράσεων αξιοποίησης ακίνητης περιουσίας και real estate. • Αξιοποίηση ακινήτων συμπεριλαμβανομένης της αγοράς και εκμετάλλευσης-μίσθωσης εμπορικά αξιοποιήσιμων δημοτικών και μη ακινήτων, • Εκμετάλλευση χώρων στάθμευσης. • Αξιοποίηση και διαχείριση χώρων κοινωνικών δραστηριοτήτων. • Η υλοποίηση και εκμετάλλευση πολιτιστικών, αθλητικών, τουριστικών, ψυχαγωγικών, ξενοδοχειακών και άλλων υποδομών και επενδύσεων απ' ευθείας ή και σε συνεργασία με άλλους φορείς του δημόσιου και ιδιωτικού τομέα. • Η κάλυψη των στεγαστικών αναγκών των δημοτικών υπηρεσιών και

- οργανισμών.
- Η εκμετάλλευση των κοινόχρηστων χώρων, πεζοδρομίων πλατειών, πρασιών κλπ και η ανάπτυξη της υπαίθριας διαφημιστικής ύλης.
 - Η επανεκτίμηση, διαχείριση και εκμετάλλευση ακίνητης περιουσίας του Δήμου ή επενδυτικής συμμετοχής του Δήμου, μέσω επενδυτικών σχημάτων
 - Η Διαχείριση των Διαθεσίμων που προκύπτουν από την Διαχείριση της Ακίνητης Περιουσίας
 - Προώθηση νέων μορφών συνεργασίας, για την Αξιοποίηση της Ακίνητης Περιουσίας του Δήμου αλλά και συμμετοχή σε σχετικά σχήματα αξιοποίησης Ακίνητης Περιουσίας ανεξαρτήτου Περιοχής, με μορφές όπως των Συμπράξεων Δημόσιου και Ιδιωτικού Τομέα.
 - Παροχή συμβουλευτικών υπηρεσιών προς άλλους Δήμους της χώρας και λοιπούς Οργανισμούς και Ιδιώτες, σε θέματα διαχείρισης και αξιοποίησης ακινήτων και γενικότερα διαχείρισης ακίνητης περιουσίας.
 - Η καταγραφή των νομικών, πολεοδομικών και εμπορικών χαρακτηριστικών των ακινήτων και αποτύπωσης αυτών σε Γεωγραφικό Σύστημα Πληροφοριών που θα παρέχει άμεση και ολοκληρωμένη εικόνα της γεωγραφικής θέσης των δημοτικών ακινήτων στην περιοχή αναφοράς, καθώς και οποιαδήποτε άλλη διαθέσιμη πληροφορία που συνδέεται με το εκάστοτε ακίνητο. Η καταγραφή και ταξινόμηση της δημοτικής ακίνητης περιουσίας (νομικά, τεχνικά, πολεοδομικά στοιχεία).
 - Διαχείριση του Στεγαστικού Προγράμματος του Δήμου και των Επιχειρήσεών του.

ΔΡΑΣΕΙΣ ΑΛΛΩΝ ΦΟΡΕΩΝ ΠΟΥ ΕΚΤΕΛΟΥΝΤΑΙ ΣΤΗΝ ΠΕΡΙΟΧΗ ΚΑΙ ΕΠΗΡΕΑΖΟΥΝ ΤΟ ΕΠΙΧΕΙΡΗΣΙΑΚΟ ΠΡΟΓΡΑΜΜΑ ΤΟΥ ΔΗΜΟΥ

A/A	ΠΕΡΙΓΡΑΦΗ
1.	Η Κοινωνική Υπηρεσία συνεργάζεται με διάφορους φορείς για τη συνδιοργάνωση προγραμμάτων για θέματα υγείας, πρόληψης, ψυχικής υγείας, κοινωνικής μέριμνας (κλπ).
2.	Για την υλοποίηση της αιμοδοσίας, υπάρχει συνεργασία με το Λαϊκό Νοσοκομείο.
3.	Για την υλοποίηση Τεστ ΠΑΠ υπάρχει συνεργασία με το Νοσοκομείο Αλεξάνδρα.
4.	Στα πλαίσια των προγραμμάτων υγείας, ο Δήμος συνεργάζεται με το Εθνικό Διαδημοτικό Δίκτυο Υγιών Πόλεων Προαγωγής Υγείας, με διάφορους φορείς για την υλοποίηση προγραμμάτων πρόληψης υγείας (πχ. Εκτίμηση καρδιαγγειακού κινδύνου, Μαστογραφίες κλπ)
5.	Σύλλογοι με κοινωνικό έργο που κοινοποιείται με ανακοινώσεις από το site του Δήμου
6.	Πολιτιστικοί Σύλλογοι οι δράσεις τους φιλοξενούνται στους πολιτιστικούς χώρους του Δήμου
7.	Σχολεία του Δήμου που συμμετέχουν σε καθαρισμούς και δεντροφύτευση με την συνδρομή του Δήμου
8.	Πανεπιστήμια – Εκπαιδευτικοί φορείς
9.	Όμοροι Δήμοι με συμμετοχή σε κοινές δράσεις (όπως συμμετοχή μαθητών σε δενδροφύτευση κλπ)
10.	Μεμονωμένοι Καλλιτέχνες με παρουσιάσεις καλλιτεχνικής δραστηριότητας στις εγκαταστάσεις του Δήμου
11.	Αθλητικοί σύλλογοι
12.	Μη Κυβερνητικές Οργανώσεις με Κοινωνική Δράση
13.	Ιδρύματα Κοινωφελούς Χαρακτήρα
14.	Υπουργείο Παιδείας και Θρησκευμάτων
15.	Μέγαρο Μουσικής
16.	Εκδοτικοί οίκοι – Συγγραφείς (παρουσίαση βιβλίων – δραματοποίηση παραμυθιών)
17.	Εθνικό Διαδημοτικό Δίκτυο Υγιών Πόλεων – Προαγωγής Υγείας (ΕΔΔΥΠΠΥ)

ΒΑΣΙΚΕΣ ΣΥΝΕΡΓΑΣΙΕΣ	
	<p>Συνεργασία με όμορους Δήμους – Δίκτυα Δήμων Ο Δήμος Γαλατσίου τα τελευταία χρόνια έχει αναπτύξει συνεργασίες με όμορους Δήμους για θέματα που κοινού ενδιαφέροντος:</p>
Συμμετοχή σε ενώσεις Δήμων	
1.	<p>Εθνικό Διαδημοτικό Δίκτυο Υγιών Πόλεων – Προαγωγής Υγείας (ΕΔΔΥΠΠΥ) Με την 207/11 απόφαση του Δημοτικού Συμβουλίου ο Δήμος Γαλατσίου συμμετέχει στο «Εθνικό Διαδημοτικό Δίκτυο Υγιών Πόλεων – Προαγωγής Υγείας (ΕΔΔΥΠΠΥ). Το Δίκτυο έχει αποκλειστικό του σκοπό την Πρόληψη των Νοσημάτων, την Προαγωγή της Υγείας και γενικότερα την προώθηση ολοκληρωμένων Πολιτικών και Δράσεων στο πεδίο της Δημόσιας Υγείας. Δραστηριοποιείται κυρίως στους τομείς της Υγειονομικής Ενημέρωσης, της Προστασίας του Περιβάλλοντος και της Προληπτικής Ιατρικής. Στο πλαίσιο αυτό, αναλαμβάνει πρωτοβουλίες σε πανελλαδικό επίπεδο, διοργανώνοντας Επιστημονικές Ημερίδες, Συνέδρια και Εκστρατείες Ενημέρωσης καθώς και προγράμματα προσυμπτωματικού ελέγχου, περιβαλλοντικά κλπ, τα οποία μπορούν να εφαρμόζονται και στο Δήμο μας. Επίσης, το ΕΔΔΥΠΠΥ αναλαμβάνει προγράμματα που βοηθούν στην ενημέρωση των πολιτών σχετικά με την πρόληψη - έγκαιρη διάγνωση νοσημάτων, με τη δημιουργία δομών, όπως το ΚΕΠ Υγείας σε Δήμους μέλη του, συμπεριλαμβανομένου και του Δήμου Γαλατσίου.</p>
2.	<p>7ο Δημοτικό Σχολείο Γαλατσίου Συνεργασία για την εφαρμογή προγραμμάτων στο πλαίσιο του Διεθνούς Δικτύου «Οικολογικά Σχολεία» που αποτελεί θεματικό δίκτυο περιβαλλοντικής εκπαίδευσης εγκεκριμένο από το Υπουργείο Παιδείας, Δια βίου μάθησης και Θρησκευμάτων με τη Υπ. Απ. αρ.πρωτ.39271/Γ7/17-4-2006.</p>
3.	Υπουργείο Υγείας
4.	Υπουργείο Παιδείας
5.	Υπουργείο Αθλητισμού
6.	Γ.Γ. Αθλητισμού
7.	Νοσοκομεία
8.	Κέντρα Υγείας
9.	Ι.Κ.Α. Γαλατσίου
10.	Ασφαλιστικοί Οργανισμοί
11.	Αθλητικά Σωματεία Δήμου Γαλατσίου
12.	Πολιτιστικά Σωματεία Δήμου Γαλατσίου
13.	Δ/νσεις Σχολείων Πρωτοβάθμιας και Δευτεροβάθμιας εκπαίδευσης
14.	Κοινωνικοί Σύλλογοι
15.	Α.Σ.Ε.Π.
16.	Ο.Α.Ε.Δ
17.	Ε.Ο.Π.Π.Ε.Π.
18.	Ε.Σ.Π.Α.
19.	Περιφέρεια Αττικής
20.	Ενορία Αγίας Γλυκερίας
21.	Ενορία Αγίας Ειρήνης
22.	Ενορία Αγίου Σπυριδώνα
23.	Ιερά Αρχιεπισκοπή Αθηνών

ΕΙΛΟΛΟΓΗΣΗ ΤΗΣ ΥΦΙΣΤΑΜΕΝΗΣ ΚΑΤΑΣΤΑΣΗΣ

ΤΟΜΕΑΣ	Προβλήματα/ανάγκες	Δυνατότητες
<p>1. Κοινωνική Μέριμνα και Δημόσια Υγεία</p>	<ul style="list-style-type: none"> • Ανάγκη ενίσχυσης των διαθέσιμων οικονομικών με την αξιοποίηση νέων μορφών χρηματοδότησης • Ανάγκη ενίσχυσης σε προσωπικό, τόσο διοικητικό, όσο και επιστημονικό της Κοινωνικής Υπηρεσίας λόγω του εύρους των δραστηριοτήτων της και των αρμοδιοτήτων που έχει και μετά την ψήφιση του Νόμου Καλλικράτη, Ν.3852/2010 • Ελλείψεις σε υλικοτεχνικό εξοπλισμό • Ανάγκη μηχανοργάνωσης (τήρησης μητρώου εξυπηρετούμενων, επεξεργασία των δεδομένων και στατιστικά στοιχεία) της Κοινωνικής Υπηρεσίας) • Μη αξιοποίηση τεχνολογιών πληροφορικής και επικοινωνίας για την ανάπτυξη νέων υπηρεσιών • Οργανωτικά Προβλήματα • Μη εφαρμογή συστήματος διασφάλισης της ποιότητας των παρεχομένων υπηρεσιών • Αδυναμία ανταπόκρισης και κάλυψης της συνεχώς αυξανόμενης συνολικής ζήτησης • Αυξημένες κοινωνικές ανάγκες λόγω της οικονομικής συγκυρίας 	<ul style="list-style-type: none"> • Δομές και υπηρεσίες για την υποστήριξη του πολίτη, ηλικιωμένων και παιδιών και συνεργασίες για τα ΑμεΑ και τις ευπαθείς ομάδες του πληθυσμού. • Συμβουλευτική και ψυχοσυναισθηματική υποστήριξη, ολοκληρωμένη φροντίδα ΑΜΕΑ, Νοσηλευτική φροντίδα, οικογενειακή βοήθεια σε μοναχικά άτομα και πρόληψη φαινομένων κοινωνικής παθογένειας. • Υπηρεσίες συμβουλευτικού και προληπτικού χαρακτήρα από Δημοτικό Ιατρείο. • Υποστήριξη παιδιών και εφήβων σε θέματα ανάπτυξής τους, ενδοοικογενειακών σχέσεων και τυχόν μαθησιακών προβλημάτων. • Διεύρυνση κύκλου κοινωνικών παρεμβάσεων σε συνεργασία με φορείς τοπικούς, υπερτοπικούς κλπ. με στόχο την πρόληψη και την ενημέρωση • Επέκταση σημείων πρόσβασης με ειδικές ράμπες καθώς και των διαμορφωμένων πεζοδρομίων για ελεύθερη διέλευση των ΑΜΕΑ. • Δομές καθιερωμένες στην κοινή γνώμη με μεγάλη κοινωνική αποδοχή • Συμπληρωματική λειτουργία των Δομών για την κάλυψη κενών, ελλείψεων και καινούργιων αναγκών • Χαμηλό κόστος λειτουργίας και υψηλό παραγόμενο όφελος των υπηρεσιών • Χώροι Κοινωνικής Δράσης • Κάλυψη ευρέως φάσματος κοινωνικών αναγκών • Μεγάλη συμμετοχή των ωφελούμενων στη διαμόρφωση της λειτουργίας και των δράσεων των Δομών
	Περιορισμοί	Ευκαιρίες

	<ul style="list-style-type: none"> • Τυχόν αδυναμία ως προς τη λειτουργία εγκαταστάσεων και υπηρεσιών προσαρμοσμένων στη ζήτηση του κοινού. • Μη υλοποίηση των σχεδιαζόμενων παρεμβάσεων λόγω αδυναμίας διασφάλισης πόρων • Έλλειψη επαρκούς και εξειδικευμένου προσωπικού και περιορισμός του αριθμού των προσλαμβανόμενων. • Αυξανόμενες ανάγκες σε υπηρεσίες κοινωνικής προστασίας • Περιορισμός κρατικής χρηματοδότησης και μείωση κοινωνικών δαπανών • Κατακερματισμός των κοινωνικών αρμοδιοτήτων σε πολλές οργανικές μονάδες 	<ul style="list-style-type: none"> • Ενίσχυση της λειτουργίας Τοπικού Δικτύου Φορέων Παροχής Υπηρεσιών: Το Δίκτυο συνενώνει όλους του φορείς, δημοτικούς ή μη, ώστε να γίνονται συντονισμένες και στοχευμένες δράσεις, για την πιο ολοκληρωμένη στήριξη των πολιτών. • Συμμετοχή της Κοινωνικής Υπηρεσίας σε προγράμματα και δράσεις σχετιζόμενα με την Κοινωνική Πολιτική και Δημόσια Υγεία, τόσο Ευρωπαϊκά, όσο και Εθνικά. • Εφαρμογή προγράμματος υποστήριξης ανέργων και των οικογενειών τους καθώς αποτελεί την πλέον ευπαθή ομάδα στις δοσμένες κοινωνικοοικονομικές συνθήκες. • Δυνατότητα Δημιουργίας Συμβουλευτικού Σταθμού Κακοποιημένων Γυναικών σε συνεργασία με τη Γενική Γραμματεία Ισότητας και το Γραφείο Ισότητας το Δήμου. • Υλοποίηση των προνοιακών προγραμμάτων λόγω της επικείμενης ανάληψης αρμοδιοτήτων με βάση το Νόμο Καλλικράτη, Ν.3852/2010. • Αξιοποίηση και επέκταση του δικτύου συνεργιών με φορείς κοινωνικής φροντίδας σε τοπικό, περιφερειακό και εθνικό επίπεδο για την κάλυψη κενών, ελλείψεων και των αυξημένων κοινωνικών αναγκών • Ενίσχυση της κοινωνικής συμμετοχής • Αξιοποίηση επιδοτούμενων προγραμμάτων απασχόλησης για την κάλυψη κενών στη στελέχωση των δομών • Εθελοντική Εργασία – Αυτοβοήθεια μέσω της Τράπεζας Χρόνου και της προσφοράς εθελοντικών υπηρεσιών.
<p>2. Παιδεία</p>	<p>Προβλήματα/ανάγκες</p>	<p>Δυνατότητες</p>
	<ul style="list-style-type: none"> • Ανάγκη βελτίωσης σχολικών κτιρίων • έλλειψη πόρων • Ανάγκη βελτίωσης υλικοτεχνικής υποδομής των υφιστάμενων σχολικών συγκροτημάτων • Ανάγκη ίδρυσης ενός νέου Νηπιαγωγείου • Ανάγκη ίδρυσης μίας Μουσικής Σχολής • Ανάγκη φύλαξης των σχολικών μονάδων 	<ul style="list-style-type: none"> • Οι σύλλογοι γονέων και κηδεμόνων, του Δήμου αποτελούν σημαντικό δυναμικό που μπορούν να ενεργοποιήσουν όλους τους γονείς και τους δημότες για να αντιμετωπίσουν τα οξυμένα προβλήματα της Παιδείας στην περιφέρεια του Δήμου. • Αξιοποίηση χρηματοδοτικών εργαλείων • Αξιοποίηση εκπαιδευτικών

		<p>προγραμμάτων</p> <ul style="list-style-type: none"> • Συνεργασία με φορείς , σχολεία και Δήμους της Ελλάδας • Η ίδρυση Μουσικής σχολής και ενός Νηπιαγωγείου
	Περιορισμοί	Ευκαιρίες
	<ul style="list-style-type: none"> • Μη υλοποίηση των σχεδιαζόμενων δράσεων λόγω αδυναμίας διασφάλισης πόρων • Περιορισμός κρατικής χρηματοδότησης και μείωση δαπανών 	<ul style="list-style-type: none"> • Βελτίωση υλικοτεχνικής υποδομής των υφιστάμενων σχολικών συγκροτημάτων • Βελτίωση σχολικών κτηρίων και αξιοποίηση προγραμμάτων ενεργειακής αναβάθμισης
3. Πολιτισμός και Αθλητισμός	Προβλήματα/ανάγκες	Δυνατότητες
	<ul style="list-style-type: none"> • Ανάγκη κατασκευής επιπλέον αθλητικών χώρων, λόγω μεγάλης ζήτησης • Ελλείψεις σε υλικοτεχνικό εξοπλισμό • Ελλείψεις υποδομών και υλικοτεχνικού εξοπλισμού στα στέκια νεολαίας • Έλλειψη προσωπικού στις αθλητικές και πολιτιστικές εγκαταστάσεις • Ελλείψεις σε θέματα υποδομών αθλητισμού και αναψυχής • Προβλήματα ηλεκτροφωτισμού αθλητικών χώρων 	<ul style="list-style-type: none"> • Δημιουργική απασχόληση στα στέκια Νεολαίας • Εκτεταμένες υφιστάμενες δραστηριότητες αναψυχής και πολιτιστικές δραστηριότητες. • Διοργάνωση αθλητικών προγραμμάτων όπως CAMP, διαδημοτικοί αγώνες κτλ. • Προβολή πολιτιστικών και αθλητικών εκδηλώσεων με σκοπό την αύξηση της συμμετοχής • Μεγάλος αριθμός Πολιτιστικών εκδηλώσεων • Ενίσχυση του εξοπλισμού της Δημοτικής Βιβλιοθήκης και ανάπτυξη συνεργασιών φορείς και Βιβλιοθήκες της Ελλάδας • Προβολή και ενημέρωση των πολιτών για τις υπηρεσίες αθλητισμού και πολιτισμού
	Περιορισμοί	Ευκαιρίες
	<ul style="list-style-type: none"> • Αδυναμία εξασφάλισης των αναγκαίων πόρων για τη συντήρηση και αξιοποίηση των αθλητικών εγκαταστάσεων • Έλλειψη προσωπικού στον τομέα του πολιτισμού και του αθλητισμού • Περιορισμός κρατικής χρηματοδότησης και μείωση δαπανών 	<ul style="list-style-type: none"> • Δημιουργία και αξιοποίηση υποδομών για τον αθλητισμό • Ανοιχτό Θέατρο Άλσους Βείκου που φιλοξενεί παραστάσεις, συναυλίες και πλήθος καλλιτεχνικών εκδηλώσεων • Αξιοποίηση του πολιτιστικού χώρου της ασβεστοκαμίνου "Καμίνι" ως χώρος εκδηλώσεων ,συνεδρίων, παραστάσεων και παρουσιάσεων • Αξιοποίηση προγραμμάτων άθλησης του Υπουργείου Αθλητισμού • Οι θεσμοθετημένες πολιτιστικές και αθλητικές δραστηριότητες • Ο μεγάλος αριθμός πολιτιστικών δραστηριοτήτων • Αξιόλογη αθλητική υποδομή και εγκαταστάσεις
4.	Προβλήματα/ανάγκες	Δυνατότητες

<p>Βρεφονηπιακοί σταθμοί και ΚΑΠΗ</p>	<ul style="list-style-type: none"> • Έλλειψη επαρκούς και εξειδικευμένου προσωπικού • Αυξανόμενες ανάγκες για φιλοξενία περισσότερων παιδιών • Ανάγκη συμπλήρωσης του υπάρχοντος δικτύου κοινωνικής φροντίδας και ηλικιωμένων με νέες δομές, υπηρεσίες και προγράμματα, για την επίτευξη του στόχου της αποτελεσματικής κάλυψης των σύγχρονων κοινωνικών αναγκών. • Ανάγκη επέκταση βρεφονηπιακών σταθμών • Ανάγκη βελτίωσης των κτιρίων, παιδικών και βρεφονηπιακών σταθμών • Ανάγκη αναβάθμισης εποπτικού και εκπαιδευτικού υλικού στους παιδικούς σταθμούς • Ανάγκη στελέχωσης με μόνιμο προσωπικό των ΚΑΠΗ και των βρεφονηπιακών σταθμών • Την ανάγκη ενημέρωσης και ευαισθητοποίησης της τοπικής κοινωνίας σε θέματα Γ' ηλικίας • Ανάγκη επέκτασης, αναβάθμισης και εκσυγχρονισμού υποδομών και εξοπλισμού δομών Κοινωνικής Φροντίδας Ηλικιωμένων • Ανάγκη μετεγκατάστασης 4 παιδικών σταθμών λόγω μη λειτουργικών χώρων 	<ul style="list-style-type: none"> • Δυνατότητα δημιουργίας συλλόγων γονέων των παιδιών που φιλοξενούνται στους παιδικούς σταθμούς του Δήμου. • Ολοκληρωμένο σύστημα παροχής υπηρεσιών στο Σπίτι από την πρόληψη μέχρι και την αποκατάσταση • Δομές παροχής πρωτοβάθμιας φροντίδας υγείας και κοινωνικής φροντίδας εξατομικευμένες, αποκεντρωμένες και προσβάσιμες σε επίπεδο γειτονιάς, για την τρίτη ηλικία
	<p>Περιορισμοί</p>	<p>Ευκαιρίες</p>
	<ul style="list-style-type: none"> • Γραφειοκρατικό Σύστημα Διαχείρισης Προγράμματος Βοήθεια στο Σπίτι • Μεγάλη αύξηση του πληθυσμού της τρίτης ηλικίας που χρήζει βοήθειας • Έλλειψη πόρων για την κάλυψη λειτουργικών εξόδων συντήρησης-κατασκευής κτηριακού εξοπλισμού και υποδομών 	<ul style="list-style-type: none"> • Η κατασκευή του νέου ιδιόκτητου βρεφονηπιακού Σταθμού • Η μετεγκατάσταση νηπιακών και βρεφονηπιακών σταθμών • Αξιοποίηση προγραμμάτων χρηματοδότησης • Ολοκληρωμένο δίκτυο συνεργιών με τους αρμόδιους φορείς κοινωνικής φροντίδας σε τοπικό, περιφερειακό και εθνικό επίπεδο • Αξιοποίηση επιδοτούμενων προγραμμάτων απασχόλησης για την κάλυψη κενών στη στελέχωση των δομών

ΣΥΝΘΕΤΙΚΗ ΔΙΑΓΝΩΣΗ

Στον άξονα «Κοινωνική Πολιτική, Υγεία, Παιδεία, Πολιτισμός και Αθλητισμός» οι Δήμοι, ιδιαίτερα μετά τον Νόμο του Καλλικράτη, οπότε και μεταφέρθηκαν νέες αρμοδιότητες, διεύρυναν το πλαίσιο παρέμβασής τους στην εφαρμογή πολιτικών που αφορούν άμεσα στο κοινωνικό σύνολο, ιδιαίτερα στις ευπαθείς ομάδες του πληθυσμού. Η διεύρυνση γίνεται και σε συνεργασία με τοπικούς και υπερτοπικούς φορείς με στόχο την πρόληψη και την ενημέρωση του κοινωνικού συνόλου. Σταδιακά, με το Ν. 3852/2010 μεταφέρονται νέες

αρμοδιότητες του ΟΤΑ Α Βαθμού, ενώ κάποιες ήδη ασκούνται πλέον από τους Δήμους. Στο Δήμο Γαλασίου, για παράδειγμα χορηγούνται πιστοποιητικά οικονομικής αδυναμίας (και βιβλιάρια υγείας στους απόρους) ενώ στο προσεχές διάστημα θα ασκηθεί και η αρμοδιότητα καταβολής επιδομάτων. Παράλληλα δίνεται η δυνατότητα υλοποίησης προγραμμάτων για την κοινωνική πολιτική και την υγεία, σε συνεργασία με την Περιφέρεια είτε τα αρμόδια υπουργεία, είτε με έκτακτη χρηματοδότηση, είτε με χρηματοδότηση από πόρους της ΕΕ. Στα πλαίσια των προγραμμάτων αυτών παρέχεται ψυχοσυναισθηματική υποστήριξη, νοσηλευτική φροντίδα, οικογενειακή βοήθεια σε μοναχικά άτομα, αλλά και σε παιδιά και εφήβους σε θέματα ανάπτυξής τους, ενδοοικογενειακών σχέσεων και μαθησιακών δυσκολιών.

Τα προβλήματα και οι δυσλειτουργίες που αντιμετωπίζονται στον τομέα της Κοινωνικής Πολιτικής οφείλονται κυρίως στην ελλιπή στελέχωση της Κοινωνικής Υπηρεσίας, αλλά και στον περιορισμένο υλικοτεχνικό εξοπλισμό (έλλειψη μηχανοργάνωσης, μη αξιοποίηση τεχνολογιών πληροφορικής, έλλειψη συστήματος διασφάλισης ποιότητας παρεχόμενων υπηρεσιών κλπ.). Οι αυξημένες κοινωνικές ανάγκες λόγω της οικονομικής συγκυρίας απαιτούν ενίσχυση τόσο σε εξειδικευμένο προσωπικό όσο και στην αξιοποίηση των συνεργασιών με φορείς κοινωνικής φροντίδας και της εθελοντικής κοινωνικής συμμετοχής. Παράλληλα θα πρέπει να αυξηθεί η συμμετοχή της Κοινωνικής Υπηρεσίας σε προγράμματα και δράσεις που χρηματοδοτούνται από την ΕΕ.

Θα πρέπει να τονιστεί ο ρόλος της εθελοντικής εργασίας και της αυτοβοήθειας μέσω της λειτουργίας της Τράπεζας Χρόνου δίνοντας προβάδισμα σε δράσεις ευαισθητοποίησης και κινητοποίησης της τοπικής κοινωνίας για τη διασφάλιση της βασικής προτεραιότητας του Δήμου που αφορά στην παροχή υψηλού παραγόμενου οφέλους από την Κοινωνική Υπηρεσία.

Στο θέμα της Υγείας η δυνατότητα υλοποίησης προγραμμάτων εμβολιασμών κοινωνικών ομάδων είναι περιορισμένη μέσω του Δημοτικού Ιατρείου, καθώς υπάρχουν ελλείψεις σε προσωπικό αντίστοιχης ειδικότητας (επισκέπτρια υγείας, Ιατρός), αλλά υπάρχουν σημαντικές δυνατότητες με την ανάπτυξη συνεργασιών με φορείς όπως το ΚΕΕΛΠΝΟ, το Υπουργείο Υγείας, ιδιωτικούς φορείς, καθώς και την εφαρμογή δράσεων ενημέρωσης, πρόληψης και προληπτικού ελέγχου.

Κρίνεται απαραίτητη η βελτίωση των υποδομών και η πρόσληψη προσωπικού των παιδικών σταθμών λόγω της αυξανόμενης ζήτησης για τη φιλοξενία περισσότερων παιδιών και η εξεύρεση πόρων για την κάλυψη των λειτουργικών εξόδων.

Όσον αφορά τα Κ.Α.Π.Η., θα πρέπει να δοθεί προτεραιότητα στην πρόσληψη προσωπικού, που να καλύπτει τις ανάγκες των ατόμων τρίτης ηλικίας, καθώς δυσκολεύονται να ανταπεξέλθουν στα σύγχρονα δεδομένα, με αποτέλεσμα την διόγκωση των ήδη υπαρχόντων προβλημάτων και την απομόνωση τους.

Τα σημαντικότερα ζητήματα στον τομέα της Παιδείας αφορούν στις ελλείψεις κτιριακές υποδομές των εκπαιδευτικών μονάδων της περιοχής του Δήμου και στη βελτίωση της υλικοτεχνικής υποδομής τους. Σημαντική ανάγκη είναι η φύλαξη των σχολικών συγκροτημάτων ώστε να προλαμβάνονται φαινόμενα βανδαλισμών. Οι περικοπές των κρατικών πόρων αλλά και οι καθυστερήσεις που παρατηρούνται στην κρατική χρηματοδότηση είναι μείζον θέμα για τη διατήρηση της υποδομής σε καλά επίπεδα ώστε τα διδακτήρια να αποτελούν πόλο έλξης για τους χρήστες τους. Όμως η παρουσία των δυναμικών συλλόγων Γονέων και Κηδεμόνων στο σύνολο της περιοχής του Δήμου ενεργοποιεί το κοινωνικό σύνολο στην αντιμετώπιση των οξυμένων προβλημάτων της Παιδείας και σε συνεργασία με τους τοπικούς φορείς αποτελεί σημαντική ευκαιρία για τη δημιουργία ευαισθητοποιημένων πολιτών.

Η διαμόρφωση του Άλσους Βεΐκου στον Δήμο Γαλασίου αποτελεί τον σημαντικότερο τόπο παροχής υπηρεσιών πολιτισμού και αθλητισμού όχι μόνο για την περιοχή του Δήμου, αλλά για την ευρύτερη περιοχή της Αθήνας. Στις εγκαταστάσεις του περιλαμβάνονται το Κλειστό

Γυμναστήριο, το Κολυμβητήριο, γήπεδο ποδοσφαίρου ολυμπιακών προδιαγραφών, καθώς και ένα ανοικτό θέατρο. Σε συνδυασμό με το φυσικό περιβάλλον του Άλσους είναι σημαντικός μοχλός ανάπτυξης για την περιοχή του Δήμου. Παράλληλα η χωροθέτηση χώρων αθλοπαιδιών σε πλατείες σε επίπεδα γειτονιάς καλύπτει αρκετά τις ανάγκες της νεολαίας του Δήμου σε θέματα άθλησης. Οι συνεχώς αυξανόμενες ανάγκες όμως απαιτούν τη δημιουργία επιπλέον χώρων και την ανακατασκευή των υπαρχόντων. Η δημιουργία του πολυχώρου στο διατηρητέο Καμίνι της περιοχής του Δήμου μέσα στο οποίο λειτουργεί και η Δημοτική και Παιδική Βιβλιοθήκη, τα Στέκια Νεολαίας και η διοργάνωση πολιτιστικών εκδηλώσεων αποτελούν το βασικό κορμό της ανάπτυξης του πολιτισμού στον Δήμο. Απαιτείται όμως ενίσχυση των υλικοτεχνικών υποδομών και του προσωπικού για τη συντήρηση, φύλαξη και λειτουργία των χώρων τόσο του αθλητισμού όσο και του πολιτισμού.

Η παρουσία πολλών αθλητικών και πολιτιστικών συλλόγων στον Δήμο, αλλά και οι εθελοντικές δράσεις σε θέματα πολιτισμού και αθλητισμού συμβάλλει στο υψηλό επίπεδο πνευματικής καλλιέργειας των κατοίκων του Δήμου.

ΚΡΙΣΙΜΑ ΖΗΤΗΜΑΤΑ ΤΟΠΙΚΗΣ ΑΝΑΠΤΥΞΗΣ

Τα κρίσιμα ζητήματα που πρέπει να αντιμετωπιστούν στον άξονα «Κοινωνική Πολιτική, Υγεία, Παιδεία, Πολιτισμός και Αθλητισμός» αναλύονται παρακάτω:

- α) Η δημιουργία ιδιόκτητων παιδικών σταθμών ώστε να μειωθεί το λειτουργικό κόστος
- β) Η πρόσληψη προσωπικού για την κάλυψη των συνεχώς αυξανόμενων αναγκών
- γ) Η ενίσχυση των δομών των υπηρεσιών Κοινωνικής Πολιτικής και Υγείας
- δ) Η ανάδειξη της πολιτιστικής ταυτότητας του Δήμου
- ε) Η ανάπτυξη του εθελοντισμού ιδιαίτερα στους νέους

Επίσης χρειάζεται μέριμνα για:

- Υποστήριξη ευπαθών ομάδων και κυρίως των ηλικιωμένων, ανέργων κλπ
- Βελτίωση ποιότητας ζωής των δημοτών
- Ενίσχυση κοινωνικού προφίλ του Δήμου

1. Τομέας Κοινωνική Μέριμνα

- Εξασφάλιση των αναγκαίων πόρων για τη συνέχιση των συγχρηματοδοτούμενων δομών
- Αναβάθμιση των παρεχόμενων υπηρεσιών ώστε να καλυφθούν στο σύνολό της των ολοένα και αυξανόμενων κοινωνικών αναγκών των δημοτών
- Συντήρηση και ανάπτυξη του δικτύου κοινωνικών φορέων και εθελοντών
- Διεξαγωγή κοινωνικών ερευνών με στόχο την έγκαιρο σχεδιασμό και εφαρμογή πολιτικών για την ανακούφιση των αναγκών των δημοτών
- Πρόσληψη προσωπικού για την υλοποίηση προγραμμάτων πρόληψης και προαγωγής της υγείας.

2. Τομέας Παιδεία

- Βελτίωση των σχολικών υποδομών και ενίσχυση του εξοπλισμού των σχολικών μονάδων
- Διεύρυνση προγραμμάτων κατάρτισης και δια βίου μάθησης
- Ενίσχυση της λειτουργίας των σχολικών επιτροπών
- Ενίσχυση των προγραμμάτων ενημέρωσης, πληροφόρησης ,και διοργάνωσης εκδηλώσεων (αθλητισμού, πολιτισμού, πρόληψης κ.λπ.)

3. Τομέας Πολιτισμός-Αθλητισμός

- Αναβάθμιση και αξιοποίηση των αθλητικών εγκαταστάσεων του Δήμου
- Εφαρμογή προγραμμάτων μαζικού αθλητισμού

Διοργάνωση πρωταθλημάτων σχολείων , συλλόγων
Αναβάθμιση και αξιοποίηση του πολιτιστικού κέντρου «Καμίνι»
Ενίσχυση πολιτιστικής και καλλιτεχνικής δημιουργίας
Αξιοποίηση του Ανοικτού Θεάτρου στο Άλσος Βεΐκου με καλλιτεχνικό προσανατολισμό
Ανάπτυξη και διεύρυνση των συνεργασιών με τοπικούς συλλόγους για την από κοινού διοργάνωση πολιτιστικών και αθλητικών εκδηλώσεων

4. Τομέας Παιδικοί Σταθμοί-Κ.Α.Π.Η.

Αξιοποίηση ευρωπαϊκών προγραμμάτων
Αναβάθμιση και επέκταση του προγράμματος «Βοήθεια στο Σπίτι»
Συνέχιση του προγράμματος «Εναρμόνισης της Οικογενειακής & Επαγγελματικής Ζωής» (ΕΣΠΑ)
Ανάπτυξη συνεργασιών με τους αρμόδιους φορείς κοινωνικής φροντίδας σε τοπικό, περιφερειακό και εθνικό επίπεδο
Αναβάθμιση των υποδομών και των παρεχόμενων υπηρεσιών των Παιδικών Σταθμών
Αναβάθμιση των παρεχόμενων υπηρεσιών στα Κ.Α.Π.Η.

Κεφάλαιο 5. Τοπική Οικονομία και Απασχόληση

Οικονομικά στοιχεία της Ελληνικής Οικονομίας

Η αναπτυξιακή προοπτική του Δήμου επηρεάζεται από εσωτερικούς αλλά πρωτίστως εξωτερικούς παράγοντες με κύριο περιορισμό τη βαθιά και μακροχρόνια ύφεση της Ελληνικής οικονομίας. Παρακάτω παραθέτονται στοιχεία για το κατά κεφαλήν ΑΕΠ βάσει των ισοτιμιών αγοραστικών δυνάμεων, το έλλειμμα/πλεόνασμα και το ακαθάριστο χρέος της Γενικής Κυβέρνησης ως ποσοστό του ΑΕΠ από το ενημερωτικό φυλλάδιο της Ελληνικής Στατιστικής Αρχής (ΕΛΣΤΑΤ) “Η Ελλάδα με αριθμούς 2014 τα οποία ήταν διαθέσιμα κατά το Α' εξάμηνο 2014.

**8. ΕΕ: Κατά κεφαλή ακαθάριστο εγχώριο προϊόν
βάσει των ισοτιμιών αγοραστικών δυνάμεων**

Χώρες	2011	2012	2013
ΕΕ 28	100	100	100
<i>Ευρωζώνη</i>			
Αυστρία	129	130	129
Βέλγιο	120	120	119
Γαλλία	109	109	108
Γερμανία	123	123	124
Ελλάδα	81	76	75
Εσθονία	69	71	72
Ιρλανδία	128	129	126
Ισπανία	96	96	95
Ιταλία	101	100	98
Κύπρος	93	91	86
Λετονία	60	64	67
Λουξεμβούργο	265	263	264
Μάλτα	86	86	87
Ολλανδία	129	127	127
Πορτογαλία	77	76	75
Σλοβακία	75	76	76
Σλοβενία	84	84	83
Φινλανδία	116	115	112
<i>Εκτός Ευρωζώνης</i>			
Βουλγαρία	46	47	47
Δανία	125	126	125
Ηνωμένο Βασίλειο	105	104	106
Κροατία	60	61	61
Λιθουανία	67	72	74
Ουγγαρία	67	67	67
Πολωνία	65	67	68
Ρουμανία	51	53	54
Σουηδία	125	126	127
Τσεχική Δημοκρατία	81	81	80

Πηγή: Eurostat.

Πίνακας 13: Κατά κεφαλή ακαθάριστο εγχώριο προϊόν βάση των ισοτιμιών αγοραστικών δυνάμεων (πίνακας Νο 8 του ενημερωτικού φυλλαδίου της Ελληνικής Στατιστικής Αρχής ΕΛΣΤΑΤ “Η Ελλάδα με αριθμούς 2014)

Στον παραπάνω πίνακα 13 (No 8 της Ελληνικής Στατιστικής υπηρεσίας ΕΛΣΤΑΤ), το κατά κεφαλήν ΑΕΠ βάσει των ισοτιμιών αγοραστικών δυνάμεων, της Ελλάδας βρίσκεται στην 3^η δυσμενέστερη θέση μαζί με την Πορτογαλία και πάνω από αυτό της Εσθονίας και της Λετονίας στη “Ευρωζώνη των 18”

9. ΕΕ: Έλλειμμα/πλεόνασμα της Γενικής Κυβέρνησης ως ποσοστό του ΑΕΠ

Χώρες	2010	2011	2012	2013
ΕΕ 28	-6,5	-4,4	-3,9	-3,3
<i>Ευρωζώνη</i>				
Αυστρία	-4,5	-2,5	-2,6	-1,5
Βέλγιο	-3,8	-3,8	-4,1	-2,6
Γαλλία	-7,0	-5,2	-4,9	-4,3
Γερμανία	-4,2	-0,8	0,1	0,0
Ελλάδα	-10,9	-9,6	-8,9	-12,7
Εσθονία	0,2	1,1	-0,2	-0,2
Ιρλανδία	-30,6	-13,1	-8,2	-7,2
Ισπανία	-9,6	-9,6	-10,6	-7,1
Ιταλία	-4,5	-3,7	-3,0	-3,0
Κύπρος	-5,3	-6,3	-6,4	-5,4
Λετονία	-8,2	-3,5	-1,3	-1,0
Λουξεμβούργο	-0,8	0,2	0,0	0,1
Μάλτα	-3,5	-2,7	-3,3	-2,8
Ολλανδία	-5,1	-4,3	-4,1	-2,5
Πορτογαλία	-9,8	-4,3	-6,4	-4,9
Σλοβακία	-7,5	-4,8	-4,5	-2,8
Σλοβενία	-5,9	-6,4	-4,0	-14,7
Φινλανδία	-2,5	-0,7	-1,8	-2,1
<i>Εκτός Ευρωζώνης</i>				
Βουλγαρία	-3,1	-2,0	-0,8	-1,5
Δανία	-2,5	-1,9	-3,8	-0,8
Ηνωμένο Βασίλειο	-10,0	-7,6	-6,1	-5,8
Κροατία	-6,4	-7,8	-5,0	-4,9
Λιθουανία	-7,2	-5,5	-3,2	-2,2
Ουγγαρία	-4,3	4,3	-2,1	-2,2
Πολωνία	-7,8	-5,1	-3,9	-4,3
Ρουμανία	-6,8	-5,5	-3,0	-2,3
Σουηδία	0,3	0,2	-0,6	-1,1
Τσεχική Δημοκρατία	-4,7	-3,2	-4,2	-1,5

Πηγή: Eurostat.

Πίνακας 14: Έλλειμμα/πλεόνασμα της Γενικής Κυβέρνησης ως ποσοστό του ΑΕΠ (πίνακας 9 του ενημερωτικού φυλλαδίου της Ελληνικής Στατιστικής Αρχής ΕΛΣΤΑΤ “Η Ελλάδα με αριθμούς 2014)

Στον πίνακα 14 (No 9 της Ελληνικής Στατιστικής υπηρεσίας ΕΛΣΤΑΤ) το έλλειμμα της Γενικής Κυβέρνησης ως ποσοστό του ΑΕΠ, της Ελλάδας είναι - 12,7% το 2^ο μεγαλύτερο μετά της Σλοβενίας, που βρίσκεται στο -14,7% το 2013 στη “Ευρωπαϊκή Ένωση των 28”

**10. ΕΕ: Ακαθάριστο χρέος της Γενικής Κυβέρνησης
ως ποσοστό του ΑΕΠ**

Χώρες	2010	2011	2012	2013
ΕΕ 28	79,9	82,4	85,2	87,1
<i>Ευρωζώνη</i>				
Αυστρία	72,5	73,1	74,4	74,5
Βέλγιο	96,6	99,2	101,1	101,5
Γαλλία	82,7	86,2	90,6	93,5
Γερμανία	82,5	80,0	81,0	78,4
Ελλάδα	148,3	170,3	157,2	175,1
Εσθονία	6,7	6,1	9,8	10,0
Ιρλανδία	91,2	104,1	117,4	123,7
Ισπανία	61,7	70,5	86,0	93,9
Ιταλία	119,3	120,7	127,0	132,6
Κύπρος	61,3	71,5	86,6	111,7
Λετονία	44,5	42,0	40,8	38,1
Λουξεμβούργο	19,5	18,7	21,7	23,1
Μάλτα	66,0	68,8	70,8	73,0
Ολλανδία	63,4	65,7	71,3	73,5
Πορτογαλία	94,0	108,2	124,1	129,0
Σλοβακία	41,0	43,6	52,7	55,4
Σλοβενία	38,7	47,1	54,4	71,7
Φινλανδία	48,8	49,3	53,6	57,0
<i>Εκτός Ευρωζώνης</i>				
Βουλγαρία	16,2	16,3	18,4	18,9
Δανία	42,8	46,4	45,4	44,5
Ηνωμένο Βασίλειο	78,4	84,3	89,1	90,6
Κροατία	45,0	52,0	55,9	67,1
Λιθουανία	37,8	38,3	40,5	39,4
Ουγγαρία	82,2	82,1	79,8	79,2
Πολωνία	54,9	56,2	55,6	57,0
Ρουμανία	30,5	34,7	38,0	38,4
Σουηδία	39,4	38,6	38,3	40,6
Τσεχική Δημοκρατία	38,4	41,4	46,2	46,0

Πηγή: Eurostat.

Πίνακας 14: Ακαθάριστο χρέος της Γενικής Κυβέρνησης ως ποσοστό του ΑΕΠ (πίνακας 10 του ενημερωτικού φυλλαδίου της Ελληνικής Στατιστικής Αρχής ΕΛΣΤΑΤ “Η Ελλάδα με αριθμούς 2014)

Στον πίνακα 14 (No 10 της Ελληνικής Στατιστικής υπηρεσίας ΕΛΣΤΑΤ) το ακαθάριστο χρέος της Γενικής Κυβέρνησης ως ποσοστό του ΑΕΠ ήταν το 2013 το υψηλότερο στη “Ευρωπαϊκή Ένωση των 28” και φθάνει το ποσό του 175,10%.

Οικονομικά Ενεργός Πληθυσμός - Απασχόληση – Ανεργία

Σύμφωνα με το Δελτίο τύπου της 18^{ης} Οκτωβρίου 2014 της Ελληνικής Στατιστικής Αρχής

“ Κατά το Γ’ Τρίμηνο του 2014 ο αριθμός των απασχολούμενων ανήλθε σε 3.586.885 άτομα και των ανέργων σε 1.229.370. Το ποσοστό ανεργίας ήταν 25,5%, έναντι 26,6% του προηγούμενου τριμήνου και 27,2% του αντίστοιχου τριμήνου 2013.

Η απασχόληση αυξήθηκε κατά 1,4% σε σχέση με το προηγούμενο τρίμηνο και κατά 1,5% σε σχέση με το Γ’ Τρίμηνο του 2013. Ο αριθμός των ανέργων μειώθηκε κατά 4,0% σε σχέση με το προηγούμενο τρίμηνο και κατά 6,9% σε σχέση με το Γ’ Τρίμηνο του 2013....”

Ηλικία	Γ' τρίμηνο					
	2013			2014		
	Άρρενες	Θήλειες	Σύνολο	Άρρενες	Θήλειες	Σύνολο
Σύνολο	24,0	31,3	27,2	22,6	29,2	25,5
15-24	53,0	62,4	57,1	43,3	56,6	49,5
25-29	40,9	46,7	43,5	37,0	42,6	39,7
30-44	21,8	30,8	25,9	21,5	28,6	24,7
45-64	17,3	21,2	18,9	16,9	20,6	18,5
65+	9,4	5,1	8,2	11,0	5,4	9,3

Πίνακας 15: Ανεργία %, κατά φύλο, και ομάδες ηλικιών (Από το Δελτίο τύπου της ELSTAT)

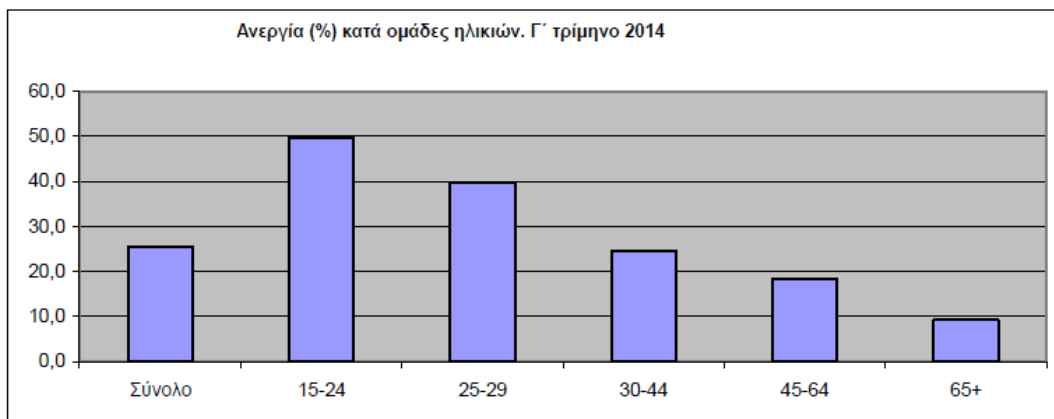

Γράφημα 9: Ανεργία % κατά ομάδες ηλικιών (Διάγραμμα από το Δελτίο τύπου της ELSTAT)

Πίνακας 3. Ανεργία (%), κατά Περιφέρεια¹

Περιφέρειες	Γ' Τρίμηνο	
	2013	2014
Σύνολο Χώρας	27,2	25,5
Ανατολική Μακεδονία και Θράκη	27,1	23,0
Κεντρική Μακεδονία	30,2	27,8
Δυτική Μακεδονία	32,1	26,7
Ήπειρος	27,5	25,9
Θεσσαλία	25,1	25,4
Ιόνιοι Νήσοι	12,8	16,1
Δυτική Ελλάδα	28,9	27,5
Στερεά Ελλάδα	28,4	26,0
Αττική	28,8	27,1
Πελοπόννησος	22,4	23,0
Βόρειο Αιγαίο	20,8	21,6
Νότιο Αιγαίο	17,3	15,2
Κρήτη	22,9	20,9

Πίνακας 15: Ποσοστό ανεργίας κατά Περιφέρεια (πίνακας 3 του Δελτίο τύπου της 18^{ης} Οκτωβρίου 2014 της Ελληνικής Στατιστικής Αρχής)

Διαχρονική ποσοστιαία μεταβολή της ανεργίας στην Ελλάδα

Σύμφωνα με το ενημερωτικό φυλλάδιο της Ελληνικής Στατιστικής Αρχής (ΕΛΣΤΑΤ) "Η Ελλάδα με αριθμούς 2014 τα οποία ήταν διαθέσιμα κατά το Α' εξάμηνο 2014, το μέσο ετήσιο ποσοστό ανεργίας αυξήθηκε κατά 17,9 ποσοστιαίες μονάδες από 9,6% το 2009 σε 27,5 το 2013.

3. Μέσο ετήσιο ποσοστό ανεργίας

ΕΤΟΣ	2009	2010	2011	2012	2013
Ποσοστό %	9,6	12,7	17,9	24,4	27,5

Πηγή : ΕΛΣΤΑΤ

Σημείωση: Τα αποτελέσματα της Έρευνας Εργατικού Δυναμικού (από το 2001 και μετά)έχουν ενημερωθεί σύμφωνα με τον υπολογιζόμενο πληθυσμό που βασίζεται στην Απογραφή 2011 (ΕΛΣΤΑΤ)

Πίνακας 16: Από το Δελτίου τύπου της ELSTAT

Μέσα σε αυτό το δυσμενές οικονομικό περιβάλλον καλείται η τοπική αυτοδιοίκηση να αντιμετωπίσει μία πληθώρα προβλημάτων όπως τη μεταφορά αρμοδιοτήτων στους Ο.Τ.Α. χωρίς την ανάλογη χρηματοδότηση, την περικοπή

των κρατικών επιχορηγήσεων, την αδυναμία είσπραξης ιδίων εσόδων λόγω της οικονομικής αδυναμίας των πολιτών και τις αυξημένες ανάγκες στελέχωσης εξαιτίας της εφαρμοζόμενης πολιτικής μείωσης των προσλήψεων αλλά και υποστήριξης των νέων κοινωνικών δομών που προκαλεί η αυξημένη ζήτηση.

ΣΤΟΙΧΕΙΑ ΑΝΕΡΓΙΑΣ ΓΙΑ ΤΟ ΔΗΜΟ ΓΑΛΑΤΣΙΟΥ

ΑΥΓΟΥΣΤΟΣ 2014

Διαστρωμάτωση ανά τύπο Ανεργίας

Τύπος Ανεργίας	Δελτία Ανέργων >=12 μήνες (Μακροχρόνια Άνεργοι)	Δελτία Ανέργων < 12 μήνες (Βραχυχρόνια Άνεργοι)	Άνεργοι που λαμβάνουν Επίδομα Ανεργίας (Επιδοτούμενοι Άνεργοι)	ΣΥΝΟΛΟ ΑΝΕΡΓΩΝ
Πληθυσμός	2.523	2.673	1.372	6.568
Ποσοστό επί του Συνόλου των Ανέργων	38,41%	40,70%	20,89%	

Άνεργοι στο Δήμο Γαλατσίου Διαστρωμάτωση ανά τύπο Ανεργίας

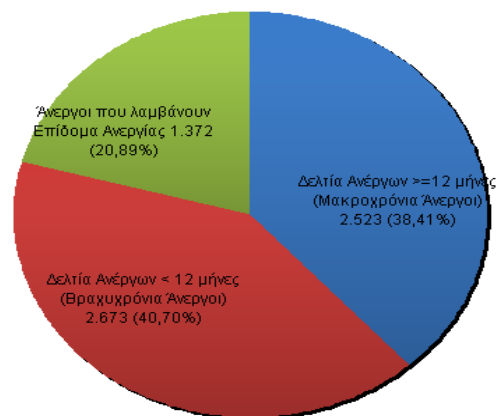

Διαστρωμάτωση ανά Φύλο				
-	Δελτία Ανέργων >=12 μήνες (Μακροχρόνια Άνεργοι)	Δελτία Ανέργων < 12 μήνες (Βραχυχρόνια Άνεργοι)	Άνεργοι που λαμβάνουν Επίδομα Ανεργίας	ΣΥΝΟΛΟ
ΑΝΔΡΕΣ	950	1.082	556	2.588
Ποσοστό επί των Ανέργων Ανδρών	36,71%	41,81%	21,48%	
Ποσοστό επί του Συνόλου των Ανέργων	14,46%	16,47%	8,47%	39,40%
ΓΥΝΑΙΚΕΣ	1.573	1.591	816	3.980
Ποσοστό επί των Ανέργων Γυναικών	39,52%	39,97%	20,50%	
Ποσοστό επί του Συνόλου των Ανέργων	23,95%	24,22%	12,42%	60,60%

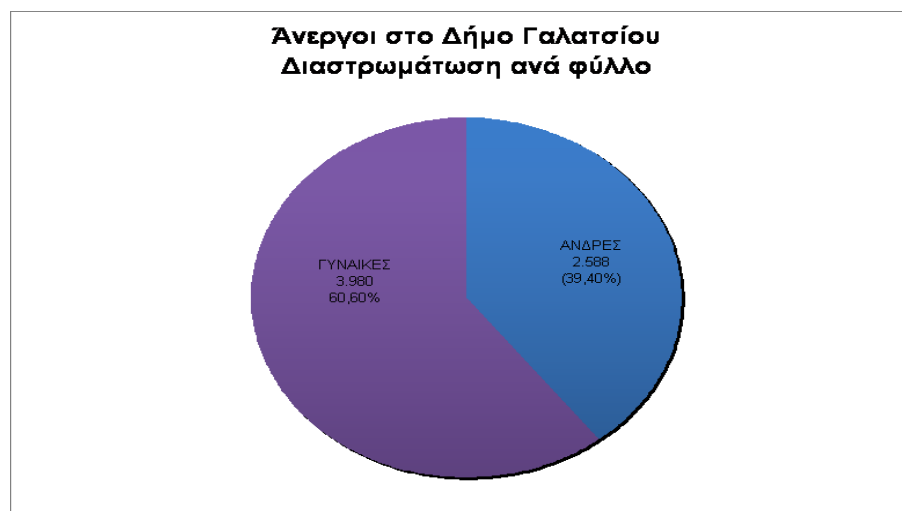

Ηλικιακή Διαστρωμάτωση				
-	Δελτία Ανέργων >=12 μήνες (Μακροχρόνια Άνεργοι)	Δελτία Ανέργων < 12 μήνες (Βραχυχρόνια Άνεργοι)	Άνεργοι που λαμβάνουν Επίδομα Ανεργίας	ΣΥΝΟΛΟ
15-19	4	24	0	28
Ποσοστό επί του Συνόλου των Ανέργων	0,06%	0,37%	0,00%	0,43%
20-24	102	243	37	382
Ποσοστό επί του Συνόλου των Ανέργων	1,55%	3,70%	0,56%	5,82%
25-29	289	401	180	870
Ποσοστό επί του Συνόλου των Ανέργων	4,40%	6,11%	2,74%	13,25%
30-44	1056	1238	764	3058
Ποσοστό επί του Συνόλου των Ανέργων	16,08%	18,85%	11,63%	46,56%
45-54	615	510	275	1400
Ποσοστό επί του Συνόλου των Ανέργων	9,36%	7,76%	4,19%	21,32%
55-64	422	242	112	776
Ποσοστό επί του Συνόλου των Ανέργων	6,43%	3,68%	1,71%	11,81%
65 και άνω	35	15	4	54
Ποσοστό επί του Συνόλου των Ανέργων	0,53%	0,23%	0,06%	0,82%

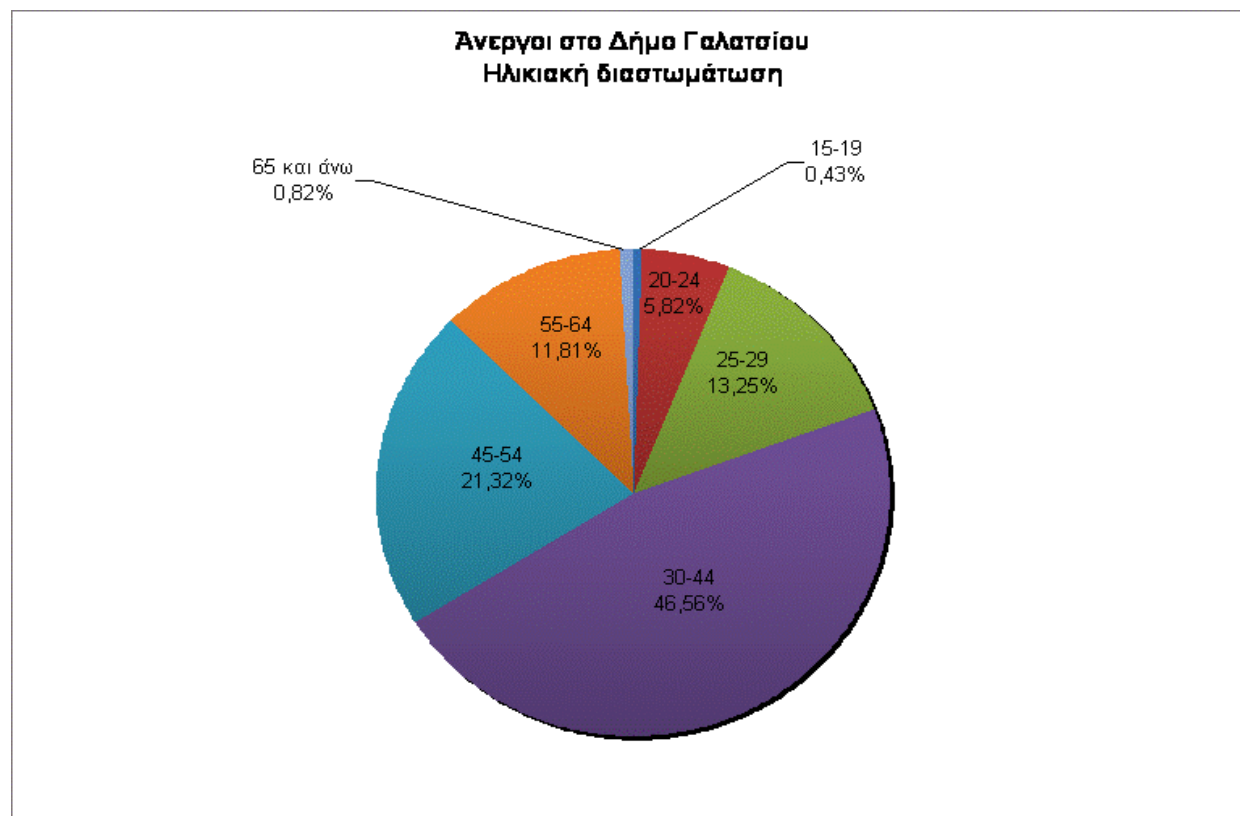

Επιχειρησιακό Πρόγραμμα Δήμου Γαλατσίου 2014-2019

ΠΕΡΙΦΕΡΕΙΑΚΗ ΕΝΟΤΗΤΑ ΚΕΝΤΡΙΚΟΥ ΤΟΜΕΑ ΑΘΗΝΩΝ	Δελτία Ανέργων ≥12 μήνες	Δελτία Λοιπών ≥ 12 μήνες	Δελτία Ανέργων < 12 μήνες	Δελτία Λοιπών < 12 μήνες	ΕΤΑ Κοινοί & Λοιποί	ΕΤΑ Εποχικοί Τουριστικών Επαγγελματιών	ΕΤΑ Δικαιούχοι που συνεχίζουν	ΕΤΑ Νέες Αιτήσεις
ΔΗΜΟΣ ΑΘΗΝΑΙΩΝ (Έδρα: Αθήνα)	24.209	4.748	20.795	6.025	5881	894	5759	1267
ΔΗΜΟΣ ΒΥΡΩΝΟΣ (Έδρα: Βύρωνας)	2.572	457	2.144	141	570	96	566	110
ΔΗΜΟΣ ΓΑΛΑΤΣΙΟΥ (Έδρα: Γαλάτσι)	2.008	540	1.708	570	547	28	479	90
ΔΗΜΟΣ ΔΑΦΝΗΣ - ΥΜΗΤΤΟΥ (Έδρα: Δάφνη)	1.568	119	1.421	35	381	21	366	66
ΔΗΜΟΣ ΖΩΓΡΑΦΟΥ (Έδρα: Ζωγράφου)	2.105	155	2.190	70	570	14	510	85
ΔΗΜΟΣ ΗΛΙΟΥΠΟΛΕΩΣ (Έδρα: Ηλιούπολη)	3.577	107	2.933	46	832	31	750	128
ΔΗΜΟΣ ΚΑΙΣΑΡΙΑΝΗΣ (Έδρα: Καισαριανή)	1.023	203	1.043	60	319	47	319	50
ΔΗΜΟΣ ΦΙΛΑΔΕΛΦΕΙΑΣ - ΧΑΛΚΗΔΟΝΟΣ (Έδρα: Νέα Φιλαδέλφεια)	1.378	690	1.076	420	368	34	329	76
Σύνολο:	38.440	7.019	33.310	7.367	9468	1165	9078	1872

Πίνακας 17: Στοιχεία ανεργίας σε απόλυτους αριθμούς (Πηγή: ΟΑΕΔ)

ΕΝΤΥΠΟ ΕΠ_04: ΤΟΠΙΚΗ ΟΙΚΟΝΟΜΙΑ & ΑΠΑΣΧΟΛΗΣΗ

ΣΥΝΟΠΤΙΚΗ ΠΕΡΙΓΡΑΦΗ ΤΗΣ ΥΦΙΣΤΑΜΕΝΗΣ ΚΑΤΑΣΤΑΣΗΣ

Οικονομικώς ενεργοί

Σύνολο	Απασχολούμενοι					Άνεργοι		Οικονομικώς μη ενεργοί
	Σύνολο	Πρωτογενής Τομέας NACE A-B	Δευτερογενής Τομέας NACE C-F	Τριτογενής Τομέας NACE G-Q	Δε δήλωσαν κλάδο οικονομικής δραστηριότητας	Σύνολο	Από αυτούς Νέοι Άνεργοι	

ΟΙΚΟΝΟΜΙΚΗ & ΠΑΡΑΓΩΓΙΚΗ ΔΡΑΣΤΗΡΙΟΤΗΤΑ

		Μονάδες Μέτρησης						
	Ημερομηνία Καταγραφής	Σύνολο	Δ.Ε. 1	Δ.Ε. 2	Δ.Ε. 3	Δ.Ε. 4	Δ.Ε. 5	Δ.Ε. 6
Αγροτική Δραστηριότητα		<i>Καλλιεργήσιμη Έκταση σε στρ.</i>						
		<i>Επιχειρήσεις Επεξεργασίας Αγροτικών Προϊόντων</i>						
Κτηνοτροφική Δραστηριότητα		<i>Μονάδες Εκτροφής (πλήθος)</i>						
		<i>Ζωικός Πληθυσμός</i>						
Αλιεία/Ιχθυοκαλλιέργεια		<i>Επιχειρήσεις Επεξεργασίας Κτηνοτροφικών Προϊόντων</i>						
		<i>Αλιευτικά Σκάφη</i>						
Αλιεία/Ιχθυοκαλλιέργεια		<i>Ιχθυόσκαλες</i>						
		<i>Μονάδες Ιχθυοκαλλιέργειας</i>						

		<i>Επιχειρήσεις Επεξεργασίας Αλιευμάτων</i>						
Δραστηριότητες Μεταποίησης/Παραγωγής		<i>Επιχειρήσεις</i>						
		<i>Ναυπηγεία Πλοίων</i>						
		<i>Ναυπηγεία Μικρών Σκαφών και Επαγγελματικών</i>						
Δραστηριότητες Τουρισμού/Υπηρεσίες		<i>Ξενοδοχεία/ Καταλύματα 5***** (κλίνες)</i>						
		<i>Ξενοδοχεία/ Καταλύματα 4**** (κλίνες)</i>						
		<i>Ξενοδοχεία/ Καταλύματα 3*** (κλίνες)</i>						
		<i>Ξενοδοχεία/ Καταλύματα 2** (κλίνες)</i>						
		<i>Ξενοδοχεία/ Καταλύματα 1* (κλίνες)</i>						
		<i>Τουριστικά κάμπινγκ</i>						
		<i>Μονάδες Αγροτουρισμού</i>						
		<i>Εμπορικές Επιχειρήσεις</i>						
		<i>Επιχειρήσεις Παροχής Υπηρεσιών (εκτός ξενοδοχείων/ καταλυμάτων/ τουριστικών κάμπινγκ)</i>						
		<i>Σύνολο Επιχειρήσεων (στοιχεία από ΕΒΕΑ)</i>						
		657						
		<i>Χιονοδρομικά Κέντρα (Ολικό μήκος πιστών)</i>						

		<i>Εγκαταστάσεις Θερμαλιστικού Τουρισμού - Ιαματικές Πηγές (Πλήθος)</i>								
		<i>Μαρίνες</i>								
Παραγωγή Ενέργειας		Θερμική Παραγωγή								
		<i>Ισχύς μικρότερη των 0.5 MW (πλήθος)</i>								
		<i>Ισχύς μεγαλύτερη των 0.5 MW (πλήθος)</i>								
		<i>Σύνολο (Πλήθος)</i>								
			Υδροηλεκτρική							
		<i>Ισχύς μικρότερη των 10 MW (πλήθος)</i>								
		<i>Ισχύς μεγαλύτερη των 10 MW (πλήθος)</i>								
		<i>Σύνολο (Πλήθος)</i>								
			Αιολική							
		<i>Ισχύς μικρότερη των 100 KW (πλήθος)</i>								
	<i>Ισχύς μεγαλύτερη των 100 KW (πλήθος)</i>									
	<i>Σύνολο (Πλήθος)</i>									
		Ηλιακή								
	<i>Ισχύς μικρότερη των 1 MWp (πλήθος)</i>									

Επιχειρησιακό Πρόγραμμα Δήμου Γαλατσίου 2014-2019

		<i>Ισχύς μεγαλύτερη των 1 MWp (πλήθος)</i>							
		<i>Σύνολο (Πλήθος)</i>							
		Άλλη ΑΠΕ							
		<i>Ισχύς μικρότερη των 10 MW (πλήθος)</i>							
		<i>Ισχύς μεγαλύτερη των 10 MW (πλήθος)</i>							
		<i>Σύνολο (Πλήθος)</i>							
	Βιομηχανικές Μονάδες		Μονάδες Πετροχημικών (Πλήθος)						
			<i>Κινητήρια ισχύς έως 22 KW ή θερμική ισχύς έως 50 KW</i>						
			<i>Κινητήρια ισχύς μεγαλύτερη των 22 KW ή θερμική ισχύς μεγαλύτερη των 50 KW</i>						
			Μονάδες Επεξεργασίας Μεταλλευμάτων (Πλήθος)						
		<i>Κινητήρια ισχύς έως 22 KW ή θερμική ισχύς έως 50 KW</i>							
		<i>Κινητήρια ισχύς μεγαλύτερη των 22 KW ή θερμική ισχύς μεγαλύτερη των 50 KW</i>							
		Τομευτοβιομηχανίες (Πλήθος)							
		<i>Κινητήρια ισχύς έως 22 KW ή θερμική ισχύς έως 50 KW</i>							
		<i>Κινητήρια ισχύς μεγαλύτερη των 22 KW ή θερμική ισχύς μεγαλύτερη των 50 KW</i>							

ΠΕΡΙΓΡΑΦΗ ΑΛΛΩΝ ΠΡΟΣΘΕΤΩΝ ΘΕΜΑΤΩΝ

ΝΕΑ ΠΡΟΓΡΑΜΜΑΤΙΚΗ ΠΕΡΙΟΔΟΣ 2014-2020

Όσον αφορά τη συμμετοχή του Δήμου στα νέα προγράμματα περιμένουμε την εφαρμογή της **Νέας Προγραμματικής Περιόδου 2014-2020.**

Η Νέα Προγραμματική Περίοδος χωρίζεται στους παρακάτω Άξονες Προτεραιότητας

ΑΠ1: Ενίσχυση των μηχανισμών και των επενδύσεων των ΜΜΕ στην έρευνα και την καινοτομία (ΕΤΠΑ)

ΑΠ2: Διάδοση και Ανάπτυξη καινοτόμων Προϊόντων και υπηρεσιών των ΜΜΕ με τη χρήση ΤΠΕ (ΕΤΠΑ)

ΑΠ3: Ενίσχυση της ανταγωνιστικότητας και της εξωστρέφειας των ΜΜΕ- βελτίωση της ελκυστικότητας της Περιφέρειας Αττικής για προσέλκυση επενδύσεων και προαγωγή της καινοτόμου επιχειρηματικότητας (ΕΤΠΑ)

ΑΠ4: Προώθηση της ενεργειακής απόδοσης της χρήσης ΑΠΕ και της συμπαραγωγής και προώθησης χαμηλών εκπομπών διοξειδίου του άνθρακα στις αστικές περιοχές (ΕΤΠΑ)

ΑΠ5: Προώθηση της προσαρμογής στην κλιματική αλλαγή καθώς και της πρόληψης και διαχείρισης κινδύνων (ΕΤΠΑ)

ΑΠ6: Βελτίωση της ποιότητας ζωής στο Αστικό Περιβάλλον (ΕΤΠΑ)

ΑΠ7: Ενίσχυση της περιφερειακής κινητικότητας και των πολυτροπικών μεταφορικών συνδέσεων της Περιφέρειας Αττικής (ΕΤΠΑ)

ΑΠ8: Προώθηση της ανάπτυξης των δεξιοτήτων και της προσαρμοστικότητας του Ανθρώπινου Δυναμικού στους τομείς της Περιφερειακής Στρατηγικής Ύψινης Εξειδίκευσης (ΕΚΤ)

ΑΠ9: Προώθηση της Κοινωνικής Ένταξης και καταπολέμηση της φτώχειας και των διακρίσεων. Διασφάλιση της Κοινωνικής Συνοχής (ΕΚΤ)

ΑΠ10: Ανάπτυξη – Αναβάθμιση στοχευμένων κοινωνικών υποδομών και υποδομών υγείας (ΕΤΠΑ)

ΑΠ11: Ανάπτυξη – Αναβάθμιση στοχευμένων υποδομών εκπαίδευσης (ΕΤΠΑ)

ΑΠ12: Τεχνική Υποστήριξη Εφαρμογής (ΕΤΠΑ)

ΑΠ13: Τεχνική Υποστήριξη Εφαρμογής (ΕΚΤ)

Επεξήγηση συντομεύσεων :

ΕΣΠΑ: Εθνικό Στρατηγικό Πλαίσιο αναφοράς

ΑΠ: Άξονας προτεραιότητας

ΜΜΕ: Μικρομεσαίες Επιχειρήσεις

ΑΠΕ: Ανανεώσιμες Πηγές Ενέργειας

ΕΤΠΑ: Ευρωπαϊκό Ταμείο Περιφερειακής Ανάπτυξης

ΕΚΤ: Ευρωπαϊκό Κοινωνικό Ταμείο

ΠΕΡΙΓΡΑΦΗ ΚΥΡΙΟΤΕΡΩΝ ΔΡΑΣΤΗΡΙΟΤΗΤΩΝ ΤΟΥ ΔΗΜΟΥ ΣΤΟ ΤΟΜΕΑ

ΥΠΗΡΕΣΙΑ	ΠΕΡΙΓΡΑΦΗ
Δ/νση Διοικητικών υπηρεσιών-Τμήμα	1. Έκφραση γνώμης σχετικά με τη χωροθέτηση Λαϊκών αγορών .Τον καθορισμό των χώρων και των όρων λειτουργίας των εμποροπανηγύρεων.
	2. Τον καθορισμό των προδιαγραφών και των όρων της υπαίθριας διαφήμισης,
	3. Τον προσδιορισμό των ειδικότερων όρων και προϋποθέσεων για την ίδρυση

<p>Αδειοδοτήσεων και Ρύθμισης Εμπορικών Δραστηριοτήτων</p>	<p>και εγκατάσταση καταστημάτων και επιχειρήσεων, στο βαθμό που επηρεάζουν το περιβάλλον και τις λειτουργίες της πόλης.</p> <p>4. Προσδιορισμός των όρων και των ωρών λειτουργίας μουσικής σε καταστήματα.</p> <p>5. Εισηγείται την χορήγηση αδειών για την άσκηση εμπορικών και γενικών επιχειρηματικών δραστηριοτήτων, σύμφωνα με τις δικαιοδοσίες που δίδονται στο Δήμο</p> <p>α. Την ίδρυση, λειτουργία και εγκατάσταση των καταστημάτων και επιχειρήσεων οι όροι λειτουργίας και εγκατάστασης των οποίων καθορίζονται από την νομοθεσία και τους αντίστοιχους υγειονομικούς κανονισμούς και διατάξεις</p> <p>β. Την εγκατάσταση και λειτουργία κινηματογράφων, θεάτρων και παρεμφερών επιχειρήσεων και τη διενέργεια των προβλεπομένων επιθεωρήσεων.</p> <p>γ. Την ίδρυση και λειτουργία παιδότοπων, και διαφόρων ψυχαγωγικών δραστηριοτήτων (λούνα παρκ, τσίρκο, πίστες αυτοκινητιδίων, μουσικών συναυλιών και άλλων καλλιτεχνικών εκδηλώσεων, που προβλέπονται από την κείμενη νομοθεσία.</p> <p>δ. Τα τεχνικά ψυχαγωγικά παίγνια και την παροχή υπηρεσιών διαδικτύου</p> <p>ε. Την βεβαίωση συνδρομής νομίμων προϋποθέσεων άσκησης επαγγέλματος κουρέα, κομμωτή, τεχνίτη περιποίησης χεριών και Ποδιών,</p> <p>Την γνωστοποίηση ίδρυσης και λειτουργίας επιχειρήσεων λιανικής διάθεσης τροφίμων και ποτών καθώς και Κ.Π.Υ.Υ.Ε.</p> <p>6. Παρακολουθεί και ελέγχει την τήρηση των προϋποθέσεων υπό τις οποίες χορηγούνται οι ανωτέρω άδειες και εισηγείται τη λήψη μέτρων, σύμφωνα με τις ισχύουσες διατάξεις π.χ. ανάκληση άδειας, αφαίρεση άδειας, επιβολή προστίμων).</p> <p>7. Ελέγχει την εφαρμογή των διατάξεων περί υπαίθριας διαφήμισης, των προδιαγραφών των διαφημιστικών πλαισίων και επιγραφών, προβαίνει στην αφαίρεση των παράνομων υπαίθριων διαφημίσεων και επιγραφών και εισηγείται την επιβολή των προβλεπόμενων προστίμων, με τις προϋποθέσεις και όρους που προβλέπονται από την κείμενη νομοθεσία.</p> <p>8. Άδειες κατάληψης κοινόχρηστων χώρων.</p>
<p>Δ/νση Τεχνικών Υπηρεσιών-Τμήμα Ηλεκτρομηχανολογικών Μελετών & Έργων</p>	<p>1. Χορήγηση αδειών εγκατάστασης και λειτουργίας και διενέργεια επιθεωρήσεων/ηλεκτρολογικών ελέγχων φωτοβόλων σωλήνων, φωτεινών επιγραφών, ηλεκτροκίνητων ανυψωτικών μηχανημάτων, στεγνοκαθαριστηρίων, πλυντηρίων ρούχων, σιδηρωτηρίων ρούχων, ταπητοκαθαριστηρίων, συνεργείων επισκευής και συντήρησης αυτοκινήτων, μοτοσικλετών και μοτοποδηλάτων και λοιπών συναφών εγκαταστάσεων</p> <p>2. Χορήγηση αδειών άσκησης επαγγέλματος τεχνιτών επισκευής/συντήρησης αυτοκινήτων, μοτοσικλετών και μοτοποδηλάτων, οδικού μεταφορέα επιβατών και εμπορευμάτων</p> <p>3. Χορήγηση/ανανέωση/ανάκληση/αφαίρεση αδειών εκγυμναστών και ίδρυσης/λειτουργίας σχολών υποψηφίων οδηγών αυτοκινήτων και μοτοσικλετών</p> <p>4. Χορήγηση εξουσιοδοτήσεων σε συνεργεία συντήρησης και επισκευής αυτοκινήτων για διάθεση ΚΕΚ, παρακολούθηση/έλεγχος των ΚΕΚ και θεώρηση των καρτών επιθεώρησης και επισκευών ενοικιαζόμενων οχημάτων</p> <p>5. Εκπόνηση/επίβλεψη κυκλοφοριακών και συγκοινωνιακών μελετών (καθορισμός πεζοδρόμων κ.λπ.)</p>
<p>Δ/νση Τεχνικών Υπηρεσιών-Τμήμα Μελετών & Έργων</p>	<p>1. Εκπόνηση/επίβλεψη έργων διαμόρφωσης, διαρρύθμισης & εξωραϊσμού των κοινοχρήστων χώρων στην περιοχή του Δήμου (πεζόδρομοι, πλατείες, παιδικές χαρές, τεχνικά έργα χώρων πρασίνου, αθλητικοί χώροι, αρχαιολογικοί χώροι & μνημεία κ.λπ.)</p>
<p>Δ/νση Περιβάλλοντος &</p>	<p>1. Εκπόνηση/επίβλεψη έργων ανάπτυξης πρασίνου</p>

Ποιότητας Ζωής-Τμήμα Πρασίνου		
Τμήμα Προγραμματισμού Οργάνωσης και Πληροφορικής	1. Συγκεντρώνει και τεκμηριώνει την αναγκαία τεχνογνωσία και πληροφόρηση που είναι απαραίτητη για τη διαμόρφωση των προγραμμάτων ανάπτυξης του Δήμου (π.χ. κλαδικές και αναπτυξιακές μελέτες, μελέτες και θέματα της Αυτοδιοίκησης, νομοθεσία που αφορά την αυτοδιοίκηση, τις λειτουργίες και τους στόχους του Δήμου κλπ).	
	2. Μεριμνά για την εκπόνηση ερευνών για τη διάγνωση των αναγκών ανάπτυξης του Δήμου, τη διερεύνηση της σκοπιμότητας αναπτυξιακών προτάσεων και την ιεράρχηση προτεραιοτήτων έργων, δράσεων και μέτρων.	
	3. Υποστηρίζει την εφαρμογή προγραμμάτων οικονομικής ανάπτυξης της περιοχής του Δήμου, με την αξιοποίηση των τοπικών φυσικών πόρων, την ανάπτυξη του ανθρώπινου δυναμικού, την αξιοποίηση της δημοτικής περιουσίας, την δημιουργία και διαχείριση υποδομών στήριξης της τοπικής οικονομίας	
	4. Διερευνά & ενημερώνει τα όργανα & τις υπηρεσίες του Δήμου για τις πιθανές πηγές χρηματοδότησης των αναπτυξιακών προγραμμάτων του Δήμου (προγράμματα συγχρηματοδοτούμενα από την ΕΕ, προγράμματα της ΕΕ, εθνικά προγράμματα, έργα ΣΔΙΤ, έργα αυτοχρηματοδοτούμενα κ.λπ.)	
	5. Μεριμνά για τη διενέργεια των διαδικασιών ένταξης έργων και δράσεων του Δήμου σε αναπτυξιακά και άλλα προγράμματα, για την παρακολούθηση της υλοποίησής τους και τη σχετική ενημέρωση των αρμοδίων Αρχών, σε συνεργασία με τις αρμόδιες υπηρεσίες του Δήμου.	
	6. Αναζητεί συνεργασίες στο εσωτερικό και εξωτερικό για την αξιοποίηση των δυνατοτήτων που προσφέρουν τα προγράμματα	
	7. Συνεργάζεται με το γραφείο Προγραμμάτων Εκπαίδευσης Ανθρώπινου Δυναμικού για προγράμματα κατάρτισης επιμόρφωσης.	
	8. Συνεργάζεται με τις υπηρεσίες της Περιφέρειας για την εναρμόνιση των προγραμμάτων οικονομικής ανάπτυξης της περιοχής του Δήμου με τα ευρύτερα αντίστοιχα προγράμματα της Περιφέρειας	
	9. Προωθεί την ενημέρωση των δημοτών και των τοπικών φορέων για τα προγράμματα της Ε.Ε. γενικού ή ειδικού ενδιαφέροντος.	
ΔΡΑΣΕΙΣ ΑΛΛΩΝ ΦΟΡΕΩΝ ΠΟΥ ΕΚΤΕΛΟΥΝΤΑΙ ΣΤΗΝ ΠΕΡΙΟΧΗ ΚΑΙ ΕΠΗΡΕΑΖΟΥΝ ΤΟ ΕΠΙΧΕΙΡΗΣΙΑΚΟ ΠΡΟΓΡΑΜΜΑ ΤΟΥ ΔΗΜΟΥ		
A/A	ΠΕΡΙΓΡΑΦΗ	
1.	Τοπικά Προγράμματα Στήριξης της Απασχόλησης (ΤΟ.Π.Σ.Α.)	
2.	Προγράμματα Κοινοφελούς Εργασίας	
ΒΑΣΙΚΕΣ ΣΥΝΕΡΓΑΣΙΕΣ		
1.	Περιφέρεια Αττικής	
2.	Διαχειριστικές Αρχές	
3.	Υπουργεία	
4.	Εμπορικός σύλλογος Γαλατσίου	
ΑΞΙΟΛΟΓΗΣΗ ΤΗΣ ΥΦΙΣΤΑΜΕΝΗΣ ΚΑΤΑΣΤΑΣΗΣ		
ΤΟΜΕΑΣ	ΠΡΟΒΛΗΜΑΤΑ & ΠΕΡΙΟΡΙΣΜΟΙ	ΔΥΝΑΤΟΤΗΤΕΣ & ΕΥΚΑΙΡΙΕΣ
Εμπορική Δραστηριότητα	Προβλήματα/ανάγκες	Δυνατότητες
	<ul style="list-style-type: none"> • Η μακροχρόνια οικονομική ύφεση που πλήττει την Ελληνική Οικονομία και επηρεάζει την τοπική οικονομία • Η επιβολή υψηλής φορολογίας στις μικρομεσαίες επιχειρήσεις και 	<ul style="list-style-type: none"> • Ανάπτυξη δράσεων του Δήμου για την ενίσχυση της επιχειρηματικότητας μέσω ενημέρωσης των πολιτών για δυνατότητες και ευκαιρίες • Αξιοποίηση χρηματοδοτικών

	<p>τους αυτοαπασχολούμενους</p> <ul style="list-style-type: none"> • Η γραφειοκρατία • Η συρρίκνωση των εισοδημάτων των καταναλωτών • Έλλειψη πόρων για την ανάδειξη και την προβολή της περιοχής • Συρρίκνωση της τοπικής εμπορικής δραστηριότητας και επιχειρηματικότητας 	<p>προγραμμάτων</p> <ul style="list-style-type: none"> • Ενίσχυση των επαγγελματιών μέσω προγραμμάτων δια βίου μάθησης • Δράσεις για την προβολή της τοπικής επιχειρηματικότητας συνδεδεμένες με την διοργάνωση πολιτιστικών δραστηριοτήτων • Ανάπτυξη συνεργασιών με όμορους δήμους και φορείς για την ανάπτυξη προγραμμάτων ενίσχυσης της τοπικής οικονομίας
	Περιορισμοί	Ευκαιρίες
	<ul style="list-style-type: none"> • Η οικονομική αστάθεια και η μείωση των επενδύσεων στις Εθνικής Οικονομίας • Η μείωση του ΑΕΠ της Εθνικής Οικονομίας • Μείωση των κρατικών επιχορηγήσεων στη τοπική Αυτοδιοίκηση λόγω της εφαρμοζόμενης δημοσιονομικής πολιτικής • Μη υλοποίηση των σχεδιαζόμενων παρεμβάσεων λόγω αδυναμίας διασφάλισης πόρων • Ο ανταγωνισμός από γειτονικές περιοχές, κυρίως στον τομέα του εμπορίου. • Η μείωση της καταναλωτικής ζήτησης και της αγοραστικής δύναμης. 	<ul style="list-style-type: none"> • Ενίσχυση της επιχειρηματικότητας μέσω χρηματοδοτούμενων προγραμμάτων • Η μείωση των ενοικίων της επαγγελματικής στέγης • Ανάπτυξη προγραμμάτων γυναικείας επιχειρηματικότητας • Η αύξηση της επισκεψιμότητας της περιοχής με την επέκταση της γραμμής του ΜΕΤΡΟ • Προβολή της περιοχής και των ιδιαίτερων χαρακτηριστικών της και πλεονεκτημάτων (π.χ. Άλσος Βεΐκου ,Καλοκαιρινό πολιτιστικό Φεστιβάλ κλπ.) για την αύξηση της επισκεψιμότητας
Τομέας Απασχόληση	Προβλήματα/ανάγκες	Δυνατότητες
	<ul style="list-style-type: none"> • Η οικονομική κρίση και η μείωση των επενδύσεων της Εθνικής Οικονομίας που επηρεάζει τον αριθμό των θέσεων εργασίας • Μείωση του αριθμού των επιχειρήσεων και των αυτοαπασχολούμενων • Συνεχής αύξηση της ανεργίας • Έλλειψη πόρων για την εφαρμογή παρεμβάσεων για την ενίσχυση της ανεργία • Ανάγκη εφαρμογής τοπικών προγραμμάτων κοινωνικής εργασίας και αυτοαπασχόλησης. 	<ul style="list-style-type: none"> • Ενίσχυση της ανεργίας μέσω χρηματοδοτούμενων προγραμμάτων • Ανάπτυξη δεξιοτήτων του εργατικού δυναμικού μέσω προγραμμάτων κατάρτισης, δια βίου μάθησης και προώθησης της απασχόλησης από τον Δήμο • Ανάπτυξη των δεξιοτήτων ανέργων μέσω προγραμμάτων εκπαίδευσης • Λειτουργία προγραμμάτων κοινωνικής εργασίας και ενημέρωσης των κατοίκων για δυνατότητες και ευκαιρίες • Συνεργασία με όμορους Δήμους και φορείς για την αντιμετώπιση της ανεργίας
	Περιορισμοί	Ευκαιρίες

	<ul style="list-style-type: none"> • Οικονομική κρίση και η μακροχρόνια ανεργία • Η ύφεση της Ελληνικής οικονομίας που επηρεάζει αρνητικά την τοπική οικονομία • Η μείωση της οικονομικής ανάπτυξης και των επενδύσεων • Έλλειψη κινήτρων σε επιχειρήσεις για την απορρόφηση των ανέργων • Κλείσιμο εμπορικών καταστημάτων επιχειρήσεων 	<ul style="list-style-type: none"> • Ενίσχυση της απασχόλησης μέσω χρηματοδοτούμενων προγραμμάτων • Μείωση του ποσοστού της ανεργίας και των κοινωνικών ανισοτήτων μέσω στοχευμένων δράσεων ενισχύσεων και μέτρων εκπαίδευσης, κατάρτισης και υποστήριξης. • Μειώσεις μισθών λόγω της υψηλής ανεργίας
Οικονομικές Υποδομές και Δίκτυα	Προβλήματα/ανάγκες	Δυνατότητες
	<ul style="list-style-type: none"> • Μη υλοποίηση των σχεδιαζόμενων παρεμβάσεων λόγω αδυναμίας διασφάλισης πόρων • Προβλήματα προσβασιμότητας και στάθμευσης των εμπορικών ζωνών και του κέντρου • Ανάγκη ανάπτυξης έργων συνδεδεμένων με την τοπική οικονομία • Διάσπαση του βασικού εμπορικού άξονα (Λ. Βεϊκού) λόγω της έντονης διερχόμενης κυκλοφορίας 	<ul style="list-style-type: none"> • Ύπαρξη εμπορικών ζωνών με αξιόλογη εμπορική κίνηση • Αρκετά αναπτυγμένη τοπική επιχειρηματική δραστηριότητα • Συσσωρευμένη εμπειρία σε διαχείριση τεχνικών έργων για την ενίσχυση του κέντρου • Διαδημοτικές συνεργασίες με γειτονικούς Δήμους για την εκτέλεση έργων κοινού ενδιαφέροντος • Δυνατότητα συνεργασίας με τους φορείς του Δημοσίου και Ιδιωτικού τομέα
	Περιορισμοί	Ευκαιρίες
	<ul style="list-style-type: none"> • Περικοπές των κρατικών επιχορηγήσεων στους ΟΤΑ • Η έλλειψη πόρων • Έλλειψη θεσμοθετημένων χρήσεων γης 	<ul style="list-style-type: none"> • Αξιοποίηση πόρων από χρηματοδοτούμενα προγράμματα για τη δημιουργία κέντρου πόλης • Η αυξημένη διαχειριστική και τεχνική ικανότητα στην παραγωγή μελετών και έργων • Η μελλοντική συνεργασία συγχρηματοδοτούμενων έργων • Η ένταξη έργων σε συνδυασμό με τη λειτουργία του ΜΕΤΡΟ • Ενίσχυση της τοπικής αγοράς και οικονομίας με έργα δικτύου πεζοδρομίων και ποδηλατοδρόμων
Τομέας Αδειοδοτήσεων και Ρυθμίσεις Εμπορικών Δραστηριοτήτων	Προβλήματα/ανάγκες	Δυνατότητες
	<ul style="list-style-type: none"> • Η λειτουργία των καταστημάτων χωρίς άδειες • Η κατάληψη κοινόχρηστων χώρων από τραπεζοκαθίσματα και από περίπτερα 	<ul style="list-style-type: none"> • Εντατικοποίηση των ελέγχων με τις συναρμόδιες υπηρεσίες για την αποτροπή της κατάληψης κοινόχρηστων χώρων
	Περιορισμοί	Ευκαιρίες
	<ul style="list-style-type: none"> • Το Νομοθετικό πλαίσιο των αδειοδοτήσεων - γνωστοποιήσεων • Οι συναρμοδιότητες της Περιφέρειας και των Δήμων • Η γραφειοκρατία για τη διαδικασία έκδοσης άδειας λειτουργίας 	<ul style="list-style-type: none"> • Η εύρεση νέων χώρων λειτουργίας των λαϊκών αγορών για την αποφυγή δημιουργίας προβλημάτων στην πρόσβαση των καταστημάτων • Η επιτάχυνση των διαδικασιών έκδοσης αδειών λειτουργίας

		<p>καταστημάτων</p> <ul style="list-style-type: none"> • Ο διαχωρισμός των αρμοδιοτήτων των ελέγχων μεταξύ Δήμο ή της Περιφέρειας
ΣΥΝΘΕΤΙΚΗ ΔΙΑΓΝΩΣΗ		
<p>Η ύφεση της Ελληνικής οικονομίας και η εφαρμογή της αυστηρής δημοσιονομικής πολιτικής στο πλαίσιο της Ε.Ε. έχει επηρεάσει αρνητικά το ΑΕΠ της χώρας και έχει προκαλέσει μια βαθιά οικονομική και κοινωνική κρίση σε πρωτόγνωρο επίπεδο. Η μείωση του ακαθάριστου εθνικού προϊόντος έχει συρρικνώσει την οικονομική δραστηριότητα και ανάπτυξη με αποτέλεσμα τη διακοπή λειτουργίας πολλών επιχειρήσεων, τη ραγδαία αύξηση της ανεργίας και τη μείωση της απασχόλησης. Η μακροχρόνια οικονομική ανεργία που πλήττει κυρίως τους νέους, τις γυναίκες, αλλά και αυτούς που βρίσκονται κοντά στη συνταξιοδότηση, έχει ως αποτέλεσμα την αύξηση των κοινωνικών προβλημάτων και δημιουργεί την ανάγκη άμεσων παρεμβάσεων του Δήμου προς την κατεύθυνση εφαρμογής ενός ολοκληρωμένου τοπικού προγράμματος για την ενίσχυση της επιχειρηματικότητας και συντονισμένων ενεργειών για την προώθηση της απασχόλησης μέσω προγραμμάτων κατάρτισης και δια βίου εκπαίδευσης, αξιοποίηση χρηματοδοτικών εργαλείων για την απορρόφηση πόρων για την υλοποίηση δράσεων ενίσχυσης της απασχόλησης και της τοπικής εμπορικής δραστηριότητας. Ο σχεδιασμός και η πραγματοποίηση έργων αστικής ανάπτυξης και αξιοποίησης του Άλσους Βεΐκου, η δημιουργία αστικού κέντρου και ενός δικτύου πεζοδρόμων και ποδηλατοδρόμων θα βοηθήσει στην ανάπτυξη της τοπικής εμπορικής δραστηριότητας που είναι και ο πιο σημαντικός τομέας στην οικονομική ανάπτυξη του Δήμου.</p> <p>Με τη θεσμοθέτηση και έγκριση των προβλεπόμενων χρήσεων γης θα οριοθετηθεί η περιοχή των οχλουσών δραστηριοτήτων δημιουργώντας μία ζώνη ανάπτυξης χωρίς να επηρεάζεται το υπόλοιπο οικιστικό περιβάλλον.</p> <p>Η προώθηση συνεργασιών με δημόσιους και ιδιωτικούς φορείς, όμορους δήμους κλπ. είναι απαραίτητα για την υλοποίηση των παραπάνω, σε συνδυασμό με τη μείωση των επιχορηγήσεων από την Κεντρική Διοίκηση.</p> <p>Τα ποσοστά του οικονομικά μη ενεργού πληθυσμού είναι αρκετά υψηλό ενώ το μέγεθος των τοπικών επιχειρήσεων (μικρές-μικρομεσαίες) τις καθιστά ιδιαίτερα ευάλωτες στις σημερινές συνθήκες της οικονομικής ύφεσης. Η έλλειψη κινήτρων για την πρόσληψη ανέργων, η υψηλή φορολογία, το ασταθές οικονομικό περιβάλλον και η μείωση των επενδύσεων μειώνει τις δυνατότητες ανάπτυξης και βιωσιμότητας των επιχειρήσεων. Επιπλέον η συνύπαρξη της μεγαλύτερης εμπορικής ζώνης του Δήμου με τον διερχόμενο δευτερεύοντα μητροπολιτικό άξονα (Λ. Βεΐκου) δεν βοηθά στην ανάπτυξη ενός σύγχρονου εμπορικού κέντρου. Θετικό στοιχείο είναι η ανακατασκευή της νησίδας μέσω της οποίας δημιουργήθηκε οπτική επαφή μεταξύ των δύο εκατέρωθεν πλευρών καθώς και δόθηκε έμφαση στην κίνηση των πεζών.</p> <p>Παράλληλα η επέκταση του Μετρό της Αθήνας με την κατασκευή της Γραμμής 4 θα βοηθήσει στη σημαντική μείωση των διερχόμενων οχημάτων, αλλά και στη μεγαλύτερη επισκεψιμότητα του Δήμου σε συνδυασμό με τη χωροθέτηση τμήματος του Μητροπολιτικού Πάρκου Αττικό Άλσος στην περιοχή του Δήμου (Άλσος Βεΐκου).</p> <p>Το Άλσος Βεΐκου ως χώρος δραστηριοτήτων ήπιας αναψυχής και αθλητισμού είναι ένα σημαντικό αναπτυξιακό πλεονέκτημα της περιοχής για την αύξηση της επισκεψιμότητας του Δήμου και την τόνωση της εμπορικής δραστηριότητας. Στην ίδια κατεύθυνση είναι και η δημιουργία του πολιτιστικού κέντρου «Καμίνι», όπου μετά την αποκατάσταση της παλαιάς ασβεστοκαμίνου κατασκευάστηκε ένας πολυχώρος που περιλαμβάνει χώρο έκθεσης, δύο αμφιθέατρα καθώς και τη Δημοτική και Παιδική Βιβλιοθήκη. Σε αυτό το σύγχρονο πολιτιστικό κέντρο προωθούνται δράσεις όπως: παρουσιάσεις παιδικών βιβλίων και διαδραστικών θεατρικών παραστάσεων για την εκπαίδευση και ευαισθητοποίηση των παιδιών σε σύγχρονα θέματα προβληματισμού, εκθέσεις ζωγραφικής, εικαστικών, διοργανώσεις βραδιών ποίησης και διοργανώσεις συνεδρίων και ημερίδων σε θέματα που απασχολούν τους</p>		

κατοίκους του Δήμου.

Στον τομέα των αδειοδοτήσεων και των ρυθμίσεων των εμπορικών δραστηριοτήτων, ιδιαίτερα μετά και τη μεταφορά πολλών αρμοδιοτήτων μέσω του Καλλικράτη, τα κυριότερα προβλήματα αφορούν στη λειτουργία των καταστημάτων υγειονομικού ενδιαφέροντος χωρίς και Η κατάληψη κοινόχρηστων χώρων από τραπεζοκαθίσματα και από περίπτερα. Οι διαδικασίες χορήγησης αδειών λαϊκών αγορών και υπαίθριων αγορών είναι ιδιαίτερα γραφειοκρατικές και σε συνδυασμό με τη μείωση του αριθμού των προσλήψεων στη Δημόσια Διοίκηση γίνεται ακόμη πιο δυσχερής η διευθέτηση των συγκεκριμένων θεμάτων.

Αρνητικά καταγράφονται οι επιπτώσεις της λειτουργίας των λαϊκών αγορών σε συνδυασμό με την κίνηση των εμπορικών καταστημάτων, αλλά και στη μεγάλη επιβάρυνση της οδικής κυκλοφορίας κατά τις ημέρες και ώρες λειτουργίας τους.

Η αλλαγή στο νομοθετικό πλαίσιο των διαδικασιών έκδοσης αδειών θα συνεισφέρει θετικά στη σχετική μείωση των προβλημάτων γραφειοκρατίας. Επίσης ο επανακαθορισμός των αρμοδιοτήτων μεταξύ των εμπλεκόμενων φορέων για τη λειτουργία και τον έλεγχο των λαϊκών αγορών είναι ένα σημαντικό βήμα ώστε να τηρούνται τα πλαίσια λειτουργίας τους χωρίς την όχληση των άλλων δραστηριοτήτων.

ΚΡΙΣΙΜΑ ΖΗΤΗΜΑΤΑ ΤΟΠΙΚΗΣ ΑΝΑΠΤΥΞΗΣ

Τα κρίσιμα ζητήματα στον Άξονα της Τοπικής Οικονομίας και Απασχόλησης είναι η ενίσχυση της επιχειρηματικής δραστηριότητας στον Δήμο ιδιαίτερα στον τομέα του εμπορίου. Στα πλαίσια αυτής θα πρέπει να δοθούν προτεραιότητα στα παρακάτω:

- Υλοποίηση έργων αστικής ανάπτυξης
- Υλοποίηση έργων αξιοποίησης Άλσους Βεΐκου
- Βελτίωση υποδομών για την ενίσχυση της τοπικής οικονομίας
- Δράσεις για τη βελτίωση της επισκεψιμότητας με προβολή και προώθηση συγκριτικών πλεονεκτημάτων της περιοχής
- Δημιουργία αστικού κέντρου και δικτύου πεζοδρόμων και ποδηλατοδρόμων
- Έγκριση προβλεπόμενων χρήσεων γης
- Ενημέρωση και πληροφόρηση των δημοτών για τα οφέλη στήριξης της τοπικής αγοράς
- Δράσεις πολιτιστικών και καλλιτεχνικών εκδηλώσεων συνδεδεμένων με την τοπική οικονομία
- Δράσεις για την υποστήριξη της απασχόλησης των γυναικών
- Ενίσχυση της επιχειρηματικότητας μέσω της προβολής των τοπικών επιχειρήσεων
- Ενίσχυση της απασχόλησης και στήριξη των ανέργων μέσω εκπαιδευτικών προγραμμάτων
- Έλεγχος και καθορισμός χώρου λειτουργίας λαϊκών αγορών
- Εντατικοποίηση των ελέγχων με τις συναρμόδιες υπηρεσίες για την αποτροπή της κατάληψης κοινόχρηστων χώρων
- Η επιτάχυνση των διαδικασιών έκδοσης αδειών λειτουργίας καταστημάτων

Κεφάλαιο 6. Εσωτερικό Περιβάλλον του Δήμου

ΕΝΤΥΠΟ ΕΠ_05: ΕΣΩΤΕΡΙΚΟ ΠΕΡΙΒΑΛΛΟΝ ΤΟΥ ΔΗΜΟΥ

ΟΡΓΑΝΩΣΗ ΤΟΥ ΔΗΜΟΥ

ΟΡΓΑΝΟΓΡΑΜΜΑ

1. ΑΥΤΟΤΕΛΕΣ ΓΡΑΦΕΙΟ ΔΗΜΑΡΧΟΥ

- 1.1 Γενικός Γραμματέας
- 1.2 Ιδιαίτερο Γραφείο Δημάρχου
- 1.3 Γραφείο ειδικών συνεργατών ή ειδικών συμβούλων ή επιστημονικών συνεργατών
- 1.4 Γραφείο Αντιδημάρχων
- 1.5 Γραφείο Νομικής Υπηρεσίας
- 1.6 Γραφείο Επικοινωνίας και Δημοσίων Σχέσεων , Τύπου , Διεθνών Σχέσεων και Ενημέρωσης Δημοτών
- 1.6.1 Ενημέρωση Δημοτών
- 1.7 Γραφείο Διαφάνειας

2. ΔΙΕΥΘΥΝΣΗ ΔΙΟΙΚΗΤΙΚΩΝ ΥΠΗΡΕΣΙΩΝ

2.1 Τμήμα Υποστήριξης Πολιτικών Οργάνων του Δήμου

2.2 Τμήμα Δημοτικής Κατάστασης και Ληξιαρχείου

- 2.2.1 Γραφείο Δημοτολογίου, Μητρώου Αρρένων, Στρατολογίας ,Εκλογικών Καταλόγων, Πολιτικών Γάμων.
- 2.2.2 Γραφείο Ληξιαρχείου
- 2.2.3 Γραφείο Αλλοδαπών και Μετανάστευσης

2.3 Τμήμα Διαχείρισης Ανθρώπινου Δυναμικού

- 2.3.1 Γραφείο Μονίμου Προσωπικού , Προσωπικού Ιδιωτικού Δικαίου
- 2.3.2 Γραφείο Μισθοδοσίας Μόνιμου Προσωπικού ,Προσωπικού Ιδιωτικού Δικαίου και Ασφάλισης Προσωπικού
- 2.3.3 Γραφείο Προγραμμάτων Εκπαίδευσης Προσωπικού
- 2.3.4 Γραφείο Τεχνικού Ασφαλείας , Ιατρού Εργασίας

2.4 Τμήμα Διοικητικής Μέριμνας

- 2.4.1 Γραφείο Πρωτοκόλλου, Αρχείου , Διεκπεραίωσης
- 2.4.2 Γραφείο Προετοιμασίας και Διεξαγωγής Εκλογών

2.5 Τμήμα Παιδείας , Δία Βίου Μάθησης και Πολιτισμού, Αθλητισμού και Νέας Γενιάς

2.6 Τμήμα Αδειοδοτήσεων και Ρύθμισης Εμπορικών Δραστηριοτήτων

- 2.6.1 Γραφείο Χορήγησης Αδειών Καταστημάτων Υγειονομικού Ενδιαφέροντος /Περιπτέρων /Λαϊκών Αγορών /Επαγγελματιών/ Ψυχαγωγικών –Ηλεκτρονικών Παιγνίων /Εμποροπανηγύρεων /Υπαίθριου Πλανόδιου Εμπορίου κλπ.
- 2.6.2 Γραφείο Προστασίας του καταναλωτή

3. ΔΙΕΥΘΥΝΣΗ ΟΙΚΟΝΟΜΙΚΩΝ ΥΠΗΡΕΣΙΩΝ

3.1 Τμήμα Προϋπολογισμού, Λογιστηρίου και Προμηθειών

- 3.1.1 Γραφείο Προϋπολογισμού , Λογιστηρίου
- 3.1.2 Γραφείο Προγραμματισμού Προμηθειών (Υλικών Αποθήκης , Εξοπλισμού,

Υπηρεσιών)

3.2 Τμήμα Εφαρμογής Διπλογραφικού Συστήματος

3.3 Τμήμα Εσόδων και Περιουσίας

3.4 Τμήμα Ταμείου

3.5 Τμήμα Προγραμματισμού, Οργάνωσης και Πληροφορικής

3.5.1 Γραφείο Προγραμματισμού, Ανάπτυξης και Οργάνωσης

3.5.2 Γραφείο Τεχνολογιών Πληροφορικής & Επικοινωνιών (ΤΠΕ)

3.5.3 Γραφείο Ευρωπαϊκών Προγραμμάτων

4. ΔΙΕΥΘΥΝΣΗ ΚΕΝΤΡΟΥ ΕΞΥΠΗΡΕΤΗΣΗΣ ΠΟΛΙΤΩΝ (ΚΕΠ)

4.1 Τμήμα Εξυπηρέτησης Πολιτών

4.2 Τμήμα Εσωτερικής Ανταπόκρισης

5. ΔΙΕΥΘΥΝΣΗ ΤΕΧΝΙΚΩΝ ΥΠΗΡΕΣΙΩΝ

5.1 Τμήμα Υπηρεσίας Δόμησης

5.1.1 Γραφείο Έγκρισης & Άδειας Δόμησης

5.1.2 Γραφείο Ελέγχου Κατασκευών

5.2 Τμήμα Πολεοδομίας & Χωροταξίας

5.2.1 Γραφείο Πολεοδομικού & Χωροταξικού Σχεδιασμού

5.2.2 Γραφείο Κτηματολογίου

5.3 Τμήμα Μελετών & Έργων

5.3.1 Γραφείο Εκπόνησης & Επίβλεψης Μελετών

5.3.2 Γραφείο Προγραμματισμού Έργων

5.3.3 Γραφείο Κατασκευών & Συντήρησης Έργων

5.3.4 Γραφείο Έργων Άρδευσης - Αποχέτευσης

5.4 Τμήμα Ηλεκτρομηχανολογικών Μελετών & Έργων

5.4.1 Γραφείο Εκπόνησης & Επίβλεψης Η/Μ Μελετών

5.4.2 Γραφείο Κατασκευής Η/Μ Έργων

5.4.3 Γραφείο Συγκοινωνιών & Σηματοδότησης

5.4.3 Γραφείο Εγκαταστάσεων

5.4.4 Γραφείο Επισκευής & Συντήρησης Ηλεκτρολογικού Εξοπλισμού

6 . Δ/ΝΣΗ ΠΕΡΙΒΑΛΛΟΝΤΟΣ- ΠΟΙΟΤΗΤΑΣ ΖΩΗΣ

6.1 Τμήμα Πρασίνου

6.1.1 Γραφείο Εκπόνησης & Επίβλεψης Μελετών & Έργων Πρασίνου

6.1.2 Γραφείο Συντήρησης Πρασίνου

6.1.3 Γραφείο Πολιτικής Προστασίας

6.2 Τμήμα Καθαριότητας

6.2.1 Γραφείο Αποκομιδής Απορριμμάτων & Ανακύκλωσης

6.2.2 Γραφείο Καθαρισμού Κοινοχρήστων Χώρων & Ειδικών Συνεργειών

6.3 Τμήμα Διαχείρισης & Συντήρησης Οχημάτων

6.3.1 Γραφείο Επισκευής & Συντήρησης Οχημάτων

6.3.2 Γραφείο Κίνησης Οχημάτων

7. ΔΙΕΥΘΥΝΣΗ ΔΗΜΟΤΙΚΗΣ ΑΣΤΥΝΟΜΙΑΣ (Καταργήθηκε με τον Ν. 4172/2013 άρθ.81)

7.1 Τμήμα Επιχειρησιακού Σχεδιασμού

7.2 Τμήμα Αστυνόμευσης

8. ΔΙΕΥΘΥΝΣΗ ΚΟΙΝΩΝΙΚΗΣ ΠΟΛΙΤΙΚΗΣ-ΥΓΕΙΑΣ & ΥΓΙΕΙΝΗΣ

8.1 Τμήμα Ψυχοκοινωνικής Υποστήριξης , Μέριμνας και Ανάπτυξης

8.1.1 Γραφείο Κοινωνικής Προστασίας, Ψυχοκοινωνικής Υποστήριξης , Ανάπτυξης και Κοινωνικού Σχεδιασμού

8.1.2 Γραφείο Συμβουλευτικού Σταθμού Οικογένειας & Παιδιού - Σχολικής Κοινωνικής Υπηρεσίας

8.1.3 Γραφείο Κοινωνικής Μέριμνας , Εποπτείας και Ελέγχου .

8.1.4 Γραφείο Συμβουλίων Κοινωνικών Θεμάτων : Ισότητας των Φύλων, Τοπικό συμβούλιο Πρόληψης Παραβατικότητας, Τοπικό Συμβούλιο Ένταξης Μεταναστών

8.1.5. Γραφείο Εθελοντισμού-Τοπικών δικτύων.

8.2 Τμήμα Προάσπισης και Προαγωγής της Υγείας & Υγιεινής

8.2.1 Γραφείο Δημοτικών Ιατρείων-ΚΕ.Π.Υγείας

8.2.2 Γραφείο Πρόληψης και Αγωγής Υγείας.

8.2.3 Γραφείο Δημόσιας Υγείας

ΕΠΙΤΡΟΠΕΣ

1.	Οικονομική Επιτροπή
2.	Επιτροπή Ποιότητας Ζωής
3.	Εκτελεστική Επιτροπή
4.	Δημοτική Επιτροπή Διαβούλευσης
5.	Δημοτική Επιτροπή Παιδείας
6.	Α' Βάθμια Σχολική Επιτροπή
7.	Β' Βάθμια Σχολική Επιτροπή
8.	Επιτροπή Συμβιβαστικής Επίλυσης Φορολογικών Διαφορών & Αμφισβητήσεων
9.	Επιτροπή χαρακτηρισμού-καταγραφής ως στερεών αποβλήτων των εγκαταλελειμμένων οχημάτων
10.	Επιτροπή καταστροφής πεπαλαιωμένου υλικού
11.	Επιτροπή καθορισμού τιμήματος των προς εκποίηση, αγορά και εκμίσθωση ακινήτων του Δήμου
12.	Επιτροπή καθορισμού τιμήματος των προς εκποίηση κινητών πραγμάτων του Δήμου
13.	Επιτροπή μίσθωσης, εκμίσθωση και εκποίησης κινητών και ακινήτων πραγμάτων του Δήμου
14.	Επιτροπή Πολιτικής Προστασίας Π.Σ.Ε.Α.
15.	Τοπικό Συμβούλιο Ένταξης Μεταναστών (ΣΕΜ)
16.	Επιτροπή Παραλαβής έργων έως του ποσού των 5.869,41 € (χωρίς Φ.Π.Α.)
17.	Επιτροπή βεβαίωσης καλής εκτέλεσης εργασιών –υπηρεσιών μέχρι το ποσό των 2.934,70 (Π.Δ.28/80 ΑΡΘΡΟ 64 ΠΑΡ.14)
18.	Επιτροπή παραλαβής καλής εκτέλεσης εργασιών – υπηρεσιών άνω του ποσού των 2.934,70 (Π.Δ.28/80 άρθρο 67 παρ.1)
19.	Επιτροπή βεβαίωσης καλής εκτέλεσης εργασιών (παραλαβής) για τα πάσης φύσεως οχήματα-μηχανήματα του Δήμου του Π.Δ. 28/80
20.	Επιτροπή εκτίμησης ακινήτων προς μίσθωση από το Δήμο (Ν.3463/2006 άρθρο 194 και Π.Δ.270/81 όπως τροποποιήθηκαν και ισχύουν σήμερα)
21.	Επιτροπή παραλαβής πάσης φύσεως προμηθειών διαγωνισμών και απευθείας αναθέσεων (πλην ηλεκτρονικού, ηλεκτρολογικού , μηχανολογικού εξοπλισμού, καυσίμων, ελαιολιπαντικών-ελαστικών ανταλλακτικών και πάσης φύσεως υλικών έργων και κήπων)
22.	Επιτροπή παραλαβής προμηθειών διαγωνισμών και απευθείας αναθέσεων ηλεκτρονικού εξοπλισμού (Η/Υ- Λογισμικά κλπ.)
23.	Επιτροπή παραλαβής προμηθειών διαγωνισμών και απευθείας αναθέσεων ,φωτοτυπικά, ηλεκτρολογικό υλικό κ.λπ.
24.	Επιτροπή παραλαβής προμηθειών διαγωνισμών και απευθείας αναθέσεων μηχανολογικού εξοπλισμού (κάδοι απορ/των-αυτ/τα- μηχανήματα) (καύσιμα- ελαιολιπαντικά –ανταλλακτικά αυτ/των, ελαστικών

25.	Επιτροπή παραλαβής προμηθειών διαγωνισμών και απευθείας αναθέσεων για (Δέντρα, θάμνοι-Σπόροι κλπ καθώς και πάσης φύσεως υλικά τεχνικών έργων)
26.	Επιτροπή διενέργειας-Αξιολόγησης Προσφορών- Παρακολούθησης πάσης φύσεως προμηθειών διαγωνισμών & απευθείας αναθέσεων πλην ηλεκτρονικού, ηλεκτρολογικού, μηχανολογικού εξοπλισμού- καυσίμων-ελαιολιπαντικών –ελαστικών –ανταλλακτικών -& πάσης φύσεως υλικών έργων και κήπων
27.	Επιτροπή διενέργειας-Αξιολόγησης Προσφορών- Παρακολούθησης προμηθειών διαγωνισμών & απευθείας αναθέσεων ηλεκτρονικού εξοπλισμού (Η/Υ-λογισμικά) κλπ.
28.	Επιτροπή διενέργειας-Αξιολόγησης Προσφορών- Παρακολούθησης προμηθειών διαγωνισμών & απευθείας αναθέσεων φωτοτυπικά, ηλεκτρολογικό υλικό κλπ.
29.	Επιτροπή διενέργειας-Αξιολόγησης Προσφορών- Παρακολούθησης προμηθειών διαγωνισμών & απευθείας αναθέσεων μηχανολογικού εξοπλισμού (κάδοι απορ/των-αυτ/τα-μηχαν/τα) (καυσίμων- ελαιολιπαντικών –ανταλλακτικών αυτ/των, ελαστικών) κλπ.
30.	Επιτροπή διενέργειας-Αξιολόγησης Προσφορών- Παρακολούθησης προμηθειών διαγωνισμών & απευθείας αναθέσεων (Δέντρα, θάμνοι-σπόροι κλπ υλικά και πάσης φύσης υλικών τεχνικών έργων)
31.	Επιτροπή διενέργειας-Αξιολόγησης Προσφορών- Παρακολούθησης προμηθειών διαγωνισμών & απευθείας ανάθεσης παροχής υπηρεσιών και εργασιών του Π.Δ. 28/1980
32.	Διαπαραταξιακή Επιτροπή Λαϊκών Αγορών
33.	Διαπαραταξιακή Επιτροπή κεραιών κινητής και σταθερής τηλεφωνίας
34.	Διαπαραταξιακή Επιτροπή για τη διεκδίκηση –συμμετοχή στη λειτουργία από το Δήμο μας του κλειστού Γυμναστηρίου Επιτραπέζιας αντισφαίρισης και Ρυθμικής Γυμναστικής
35.	Επιτροπή Ισότητας των Δύο Φύλων
36.	Συντονιστική Επιτροπή Τοπικό Δικτύου Φορέων Αλληλεγγύης
37.	Συντονιστικό Τοπικό Όργανο Δήμου Γαλατσίου
38.	Επιτροπή Διαχείρισης Κοινωνικού Παντοπωλείου
39.	Επιτροπή Διαχείρισης Αδέσποτων Ζώων
40.	Επιτροπή Αξιολόγησης Έκτακτης Οικονομικής Ενίσχυσης λόγω φυσικών καταστροφών
41.	Επιτροπή Επανάσυνδεσης ηλεκτρικού ρεύματος
42.	Επιτροπή Κοινωνικής Αρωγής για την έκδοση βιβλιαρίων απόρων

ΘΕΜΑΤΙΚΟΙ ΤΟΜΕΙΣ ΑΝΑΠΤΥΞΗΣ

Περιβάλλον & Ποιότητα Ζωής	Κοινωνική Πολιτική, Υγεία, Παιδεία, Πολιτισμός & Αθλητισμός	Τοπική Οικονομία & Απασχόληση	ΓΕΝΙΚΕΣ ΑΡΜΟΔΙΟΤΗΤΕΣ ΚΑΙ ΕΣΩΤΕΡΙΚΗ ΥΠΟΣΤΗΡΙΞΗ ΤΟΥ ΔΗΜΟΥ
Δ/ση Τεχνικών Υπηρεσιών	Δ/ση Κοινωνικής Πολιτικής - Υγείας & Υγιεινής	Δ/ση Διοικητικών Υπηρεσιών/Τμήμα Αδειοδοτήσεων και Ρύθμισης Εμπορικών Δραστηριοτήτων	Ιδιαίτερο Γραφείο Δημάρχου
Δ/ση Περιβάλλοντος - Ποιότητας Ζωής	Οργανισμός Κοινωνικής Προστασίας & Αλληλεγγύης	Δ/ση Οικονομικών Υπηρεσιών/Τμήμα Προγραμματισμού, Οργάνωσης και Πληροφορικής	Δ/ση των ΚΕΠ
	Πολιτιστικός & Αθλητικός Οργανισμός	Δ/ση Τεχνικών Υπηρεσιών	Δ/ση Διοικητικών Υπηρεσιών
		Δ/ση Περιβάλλοντος - Ποιότητας Ζωής	Δ/ση Οικονομικών Υπηρεσιών
		Ανώνυμη Μονομετοχική εταιρεία διαχείρισης ακινήτων -ΔΑΓΑΜΕ(Ν.Π.Ι.Δ.)	
ΚΑΘΕΤΕΣ ΥΠΗΡΕΣΙΕΣ			ΟΡΙΖΟΝΤΙΕΣ & ΥΠΟΣΤΗΡΙΚΤΙΚΕ Σ ΥΠΗΡΕΣΙΕΣ

ΑΝΘΡΩΠΙΝΟ ΔΥΝΑΜΙΚΟ		
Ανθρώπινο Δυναμικό Αυτοτελούς Γραφείου Δημάρχου		
<i>Πλήθος</i>	<i>Επίπεδο Εκπαίδευσης (ΠΕ, ΤΕ, ΔΕ, ΥΕ) Κλάδος & Ειδικότητα</i>	<i>Σχέση Εργασίας(Οργανικές θέσεις μόνιμου προσωπικού, Προσωποπαγείς θέσεις μόνιμου προσωπικού, Ειδικές Θέσεις, ΙΔΑΧ, ΙΔΟΧ)</i>
1	ΠΕ 1 Διοικητικού (ΜΜΕ)	Μόνιμο προσωπικό
2	ΠΕ Ειδικών Συνεργατών	Ειδικές θέσεις
1	ΤΕ 17 Διοικητικού-Λογιστικού	Μόνιμο προσωπικό
1	ΤΕ Διοίκηση μονάδων Τοπικής Αυτοδιοίκησης(Δικαστική Απόφαση)	ΙΔΑΧ
3	ΔΕ 1 Διοικητικού	Μόνιμο προσωπικό
4	ΔΕ 1 Διοικητικού (2 Δικαστική Απόφαση)	ΙΔΑΧ
12	ΣΥΝΟΛΟ	
Ανθρώπινο Δυναμικό Διεύθυνσης Διοικητικών Υπηρεσιών		
<i>Πλήθος</i>	<i>Επίπεδο Εκπαίδευσης (ΠΕ, ΤΕ, ΔΕ, ΥΕ) Κλάδος & Ειδικότητα</i>	<i>Σχέση Εργασίας(Οργανικές θέσεις μόνιμου προσωπικού, Προσωποπαγείς θέσεις μόνιμου προσωπικού, Ειδικές Θέσεις, ΙΔΑΧ, ΙΔΟΧ)</i>
3	ΠΕ Διοικητικού	Μόνιμο προσωπικό
1	ΠΕ Διοικητικού-Οικονομικού	Μόνιμο προσωπικό
1	ΠΕ Γυμναστών	ΙΔΑΧ
1	ΤΕ Διοικητικού-Λογιστικού	Μόνιμο προσωπικό
16	ΔΕ Διοικητικού	Μόνιμο προσωπικό
9	ΔΕ Διοικητικού (2 Δικαστική Απόφαση)	ΙΔΑΧ
6	ΔΕ Φυλάκων (Δικαστική Απόφαση)	ΙΔΑΧ
1	ΔΕ Διοικητικών Γραμματέων	ΙΔΑΧ
5	ΥΕ Εργατών Καθαριότητας Εσωτερικών Χώρων	Μόνιμο προσωπικό
7	ΥΕ Εργατών Φυλάκων Νυκτοφυλάκων	Μόνιμο προσωπικό
3	ΥΕ Εργατών Καθαριότητας Φυλάκων Παιδικών Χαρών	Μόνιμο προσωπικό
5	ΥΕ Κλητήρων Θυρών	Μόνιμο προσωπικό
16	ΥΕ Καθαριότητα Σχολικών Μονάδων	ΙΔΑΧ
8	ΥΕ Σχολικών Τροχονόμων (Δικαστική Απόφαση)	ΙΔΑΧ
82	ΣΥΝΟΛΟ	
Ανθρώπινο Δυναμικό Διεύθυνσης Οικονομικών Υπηρεσιών		
<i>Πλήθος</i>	<i>Επίπεδο Εκπαίδευσης (ΠΕ, ΤΕ, ΔΕ, ΥΕ) Κλάδος & Ειδικότητα</i>	<i>Σχέση Εργασίας(Οργανικές θέσεις μόνιμου προσωπικού, Προσωποπαγείς θέσεις μόνιμου προσωπικού, Ειδικές Θέσεις, ΙΔΑΧ, ΙΔΟΧ)</i>
7	ΠΕ Διοικητικού	Μόνιμο προσωπικό
3	ΠΕ Οικονομικού Λογιστικού	Μόνιμο προσωπικό
1	ΠΕ Πληροφορικής	Μόνιμο προσωπικό

Επιχειρησιακό Πρόγραμμα Δήμου Γαλατσίου 2014-2019

1	ΠΕ Διοικητικού Οικονομικού	Μόνιμο προσωπικό
1	ΠΕ Προγραμματιστών Πληροφοριακών Συστημάτων	ΙΔΑΧ
1	ΠΕ Διοικητικού (Δικαστική Απόφαση)	ΙΔΑΧ
2	ΤΕ Διοικητικού Λογιστικού	Μόνιμο προσωπικό
1	ΤΕ Λογιστικού	ΙΔΑΧ
6	ΔΕ Διοικητικού	Μόνιμο προσωπικό
2	ΔΕ Διοικητικού (Δικαστική Απόφαση)	ΙΔΑΧ
25	ΣΥΝΟΛΟ	
Ανθρώπινο Δυναμικό Υπηρεσιών του Κ.Ε.Π.		
<i>Πλήθος</i>	<i>Επίπεδο Εκπαίδευσης (ΠΕ, ΤΕ, ΔΕ, ΥΕ) Κλάδος & Ειδικότητα</i>	<i>Σχέση Εργασίας(Οργανικές θέσεις μόνιμου προσωπικού, Προσωποπαγείς θέσεις μόνιμου προσωπικού, Ειδικές Θέσεις, ΙΔΑΧ, ΙΔΟΧ)</i>
5	ΠΕ Διεκπεραίωσης Υποθέσεων Πολιτών	Μόνιμο προσωπικό
1	ΠΕ Διοικητικού (Δικαστική Απόφαση)	ΙΔΑΧ
3	ΔΕ Διοικητικού	Μόνιμο προσωπικό
4	ΔΕ Διεκπεραίωσης Υποθέσεων Πολιτών	Μόνιμο προσωπικό
1	ΔΕ Διοικητικού Λογιστικού	ΙΔΑΧ
1	ΥΕ Κλητήρων Θυρών	Μόνιμο προσωπικό
15	ΣΥΝΟΛΟ	
Ανθρώπινο Δυναμικό Δ/νση Περιβάλλοντος - Ποιότητας Ζωής		
<i>Πλήθος</i>	<i>Επίπεδο Εκπαίδευσης (ΠΕ, ΤΕ, ΔΕ, ΥΕ) Κλάδος & Ειδικότητα</i>	<i>Σχέση Εργασίας(Οργανικές θέσεις μόνιμου προσωπικού, Προσωποπαγείς θέσεις μόνιμου προσωπικού, Ειδικές Θέσεις, ΙΔΑΧ, ΙΔΟΧ)</i>
1	ΠΕ Γεωπόνων	Μόνιμο προσωπικό
1	ΤΕ Πολιτικών Μηχανικών	Μόνιμο προσωπικό
1	ΤΕ Τεχνολογίας Γεωπονίας	Μόνιμο προσωπικό
4	ΔΕ Κηπουρών	Μόνιμο προσωπικό
2	ΔΕ Διοικητικού	Μόνιμο προσωπικό
10	ΔΕ Οδηγοί Απορριμματοφόρων Αυτοκινήτων	Μόνιμο προσωπικό
9	ΔΕ Οδηγοί Αυτοκινήτων	Μόνιμο προσωπικό
1	ΔΕ Μηχανοτεχνιτών Αυτοκινήτων	Μόνιμο προσωπικό
1	ΔΕ Φανοποιών Αυτοκινήτων	Μόνιμο προσωπικό
1	ΔΕ Ηλεκτροτεχνιτών Αυτοκινήτων	Μόνιμο προσωπικό
2	ΔΕ Χειριστών Μηχανημάτων Έργων	Μόνιμο προσωπικό
58	ΥΕ Εργατών Καθαριότητας	Μόνιμο προσωπικό
1	ΔΕ Μηχανοτεχνιτών Αυτοκινήτων	ΙΔΑΧ

Επιχειρησιακό Πρόγραμμα Δήμου Γαλατσίου 2014-2019

1	ΔΕ Οδηγοί Απορριμματοφόρων Αυτοκινήτων	ΙΔΑΧ
4	ΥΕ Επιστατών Καθαριότητας	Μόνιμο προσωπικό
1	ΥΕ Εργατών Κήπων	Μόνιμο προσωπικό
3	ΥΕ Εργατών Κήπων & Δεντροστοιχιών	Μόνιμο προσωπικό
1	ΥΕ Εργατών Κατασκευής Πεζοδρομίων-Καθαριότητας οδών	ΙΔΑΧ
5	ΔΕ Οδηγοί Απορριμματοφόρων Αυτοκινήτων	ΙΔΟΧ
15	ΥΕ Εργατών Καθαριότητας	ΙΔΟΧ
7	ΥΕ Εργατών Κήπων & Δεντροστοιχιών	ΙΔΟΧ
129	ΣΥΝΟΛΟ	
Ανθρώπινο Δυναμικό Δ/σης Τεχνικής Υπηρεσίας		
<i>Πλήθος</i>	<i>Επίπεδο Εκπαίδευσης (ΠΕ, ΤΕ, ΔΕ, ΥΕ) Κλάδος & Ειδικότητα</i>	<i>Σχέση Εργασίας(Οργανικές θέσεις μόνιμου προσωπικού, Προσωποπαγείς θέσεις μόνιμου προσωπικού, Ειδικές Θέσεις, ΙΔΑΧ, ΙΔΟΧ)</i>
1	ΠΕ Πολιτικών Μηχανικών	Μόνιμο προσωπικό
1	ΠΕ Τοπογράφων Μηχανικών	Μόνιμο προσωπικό
1	ΠΕ Αγρονόμων Τοπογράφων Μηχανικών	Μόνιμο προσωπικό
1	ΠΕ Μηχανικών Χωροτακτών	Μόνιμο προσωπικό
1	ΠΕ Αρχιτεκτόνων Μηχανικών	Μόνιμο προσωπικό
1	ΠΕ Διοικητικού	Μόνιμο προσωπικό
1	ΤΕ Πολιτικών Μηχανικών	Μόνιμο προσωπικό
1	ΤΕ Τοπογράφων-Μηχανικών	Μόνιμο προσωπικό
2	ΤΕ Ηλεκτρολόγων Μηχανικών	Μόνιμο προσωπικό
1	ΠΕ Μηχανολόγων Μηχανικών	ΙΔΑΧ
1	ΤΕ Μηχανολόγων Μηχανικών	ΙΔΑΧ
1	ΔΕ Διοικητικού	Μόνιμο προσωπικό
1	ΔΕ Εργοδηγών	Μόνιμο προσωπικό
5	ΔΕ Τεχνικών Έργων	Μόνιμο προσωπικό
1	ΔΕ Τεχνικών Έργων-Υδραυλικών	Μόνιμο προσωπικό
1	ΔΕ Τεχνικών Έργων-Ελαιοχρωματιστών	Μόνιμο προσωπικό
2	ΔΕ Ηλεκτρολόγων	Μόνιμο προσωπικό
1	ΔΕ Τεχνικών Έργων-Πλακάδων	Μόνιμο προσωπικό
3	ΠΕ Πολιτικών Μηχανικών	ΙΔΑΧ

Επιχειρησιακό Πρόγραμμα Δήμου Γαλατσίου 2014-2019

2	ΠΕ Αρχιτεκτόνων Μηχανικών	ΙΔΑΧ
1	ΤΕ Πολιτικών Μηχανικών	ΙΔΑΧ
1	ΔΕ Ηλεκτρολόγων	ΙΔΟΧ
1	ΔΕ Σιδηρουργών	ΙΔΟΧ
1	ΔΕ Πλακάδων	ΙΔΟΧ
33	ΣΥΝΟΛΟ	
Ανθρώπινο Δυναμικό Δ/σης Κοινωνικής Πολιτικής Υγείας και Υγιεινής		
<i>Πλήθος</i>	<i>Επίπεδο Εκπαίδευσης (ΠΕ, ΤΕ, ΔΕ, ΥΕ) Κλάδος &Ειδικότητα</i>	<i>Σχέση Εργασίας(Οργανικές θέσεις μόνιμου προσωπικού, Προσωποπαγείς θέσεις μόνιμου προσωπικού, Ειδικές Θέσεις, ΙΔΑΧ, ΙΔΟΧ)</i>
1	ΤΕ Κοινωνικών Λειτουργών	Μόνιμο Προσωπικό
1	ΤΕ Εποπτών Δημόσιας Υγείας	Μόνιμο Προσωπικό
3	ΔΕ Διοικητικού	Μόνιμο Προσωπικό
1	ΔΕ Διοικητικών Γραμματέων	Μόνιμο Προσωπικό
6	ΣΥΝΟΛΟ	
Ανθρώπινο Δυναμικό του Πολιτιστικού και Αθλητικού Οργανισμού του Δήμου (ΝΠΔΔ)		
<i>Πλήθος</i>	<i>Επίπεδο Εκπαίδευσης (ΠΕ, ΤΕ, ΔΕ, ΥΕ) Κλάδος &Ειδικότητα</i>	<i>Σχέση Εργασίας(Οργανικές θέσεις μόνιμου προσωπικού, Προσωποπαγείς θέσεις μόνιμου προσωπικού, Ειδικές Θέσεις, ΙΔΑΧ, ΙΔΟΧ)</i>
3	ΔΕ Διοικητικού	Μόνιμο Προσωπικό
1	ΠΕ Ζωγράφος	ΙΔΑΧ (Μερική Απασχόληση)
4	ΠΕ Γυμναστής	ΙΔΑΧ (Μερική Απασχόληση)
1	ΤΕ Φωτογράφος	ΙΔΑΧ (Μερική Απασχόληση)
2	ΔΕ Μουσικός	ΙΔΑΧ (Μερική Απασχόληση)
1	ΔΕ Σκηνοθέτης	ΙΔΑΧ (Μερική Απασχόληση)
1	ΥΕ Καθαρίστρια	ΙΔΑΧ
4	ΠΕ Γυμναστής	ΙΔΑΧ (δικαστική απόφαση)
2	ΔΕ Διοικητικού	ΙΔΑΧ (δικαστική απόφαση)
Ανθρώπινο Δυναμικό του Οργανισμού Κοινωνικής Πολιτικής και Αλληλεγγύης (ΝΠΔΔ)		
<i>Πλήθος</i>	<i>Επίπεδο Εκπαίδευσης (ΠΕ, ΤΕ, ΔΕ, ΥΕ) Κλάδος &Ειδικότητα</i>	<i>Σχέση Εργασίας(Οργανικές θέσεις μόνιμου προσωπικού, Προσωποπαγείς θέσεις μόνιμου προσωπικού, Ειδικές Θέσεις, ΙΔΑΧ, ΙΔΟΧ)</i>
2	ΤΕ Νηπιαγωγών (προσωρ.)	Μόνιμο Προσωπικό
7	ΤΕ Βρεφονηπιοκόμων	Μόνιμο Προσωπικό
1	ΤΕ Κοινωνικών Λειτουργών	Μόνιμο Προσωπικό
2	ΔΕ Διοικητικού	Μόνιμο Προσωπικό
1	ΔΕ Βοηθός Βρεφοκόμος	Μόνιμο Προσωπικό
3	ΔΕ Μαγείρων	Μόνιμο Προσωπικό
1	ΥΕ Καθαριστριών	Μόνιμο Προσωπικό
2	ΠΕ Νηπιαγωγών	ΙΔΑΧ
6	ΠΕ Νηπιαγωγών	ΙΔΑΧ (δικαστική απόφαση)
1	ΠΕ Διοικητικού	ΙΔΑΧ (δικαστική απόφαση)
1	ΠΕ Φυσικής Αγωγής	ΙΔΑΧ (δικαστική απόφαση)
2	ΤΕ Βρεφονηπιοκόμων	ΙΔΑΧ (δικαστική απόφαση)
16	ΔΕ Βοηθός Βρεφοκόμος	ΙΔΑΧ (δικαστική απόφαση)
2	ΔΕ Διοικητικού	ΙΔΑΧ (δικαστική απόφαση)
20	ΥΕ Βοηθητικό προσωπικό καθαριότητας	ΙΔΑΧ (δικαστική απόφαση)

Επιχειρησιακό Πρόγραμμα Δήμου Γαλατσίου 2014-2019

1	ΠΕ Αρμόδια Διοικητικών ενεργειών	ΙΔΟΧ
1	ΤΕ Κοινωνικών Λειτουργιών	ΙΔΟΧ
1	ΔΕ Βοηθών Νοσηλευτών	ΙΔΟΧ
1	ΥΕ Οικογενειακών Βοηθών	ΙΔΟΧ

ΚΑΤΑΓΡΑΦΗ ΣΥΣΤΗΜΑΤΩΝ

Πρότυπα - Συστήματα - Εργαλεία	ΝΑΙ/ ΌΧΙ	Σχόλιο - Παρατηρήσεις
Διαχειριστική Επάρκεια Κοινό Πλαίσιο Αξιολόγησης ISO 9001/2008	ΝΑΙ	
Επιμορφώσεις - Κατάρτιση	ΟΧΙ	
Σύστημα Διαχείρισης Επιχειρησιακών Πόρων	ΝΑΙ	Πραγματοποιούνται προγράμματα κατάρτισης
Σύστημα Διαχείρισης Γνώσης	ΟΧΙ	
Σύστημα Προγραμματισμού & Παρακολούθησης Έργων	ΟΧΙ	
Σύστημα Διαχείρισης Ανθρώπινου Δυναμικού	ΝΑΙ	Πρόγραμμα Διαχείρισης Ανθρώπινου Δυναμικού παλιά έκδοση που χριζει αναβάθμιση) : Staff της Unisystems A.E.
	ΝΑΙ	Πρόγραμμα Μισθοδοσίας Προσωπικού : Staff της Unisystems A.E.

ΗΛΕΚΤΡΟΝΙΚΗ ΔΙΑΚΥΒΕΡΝΗΣΗ

	ΝΑΙ/ ΌΧΙ	Σχόλιο - Παρατηρήσεις
Διαδικτυακή Πύλη Δήμου	ΝΑΙ	url : www.galatsi.gov.gr e mail : galatsi@galatsi.gr
Διαδικτυακή Πύλη G.I.S	ΝΑΙ	url : http://gis.galatsi.gr e mail : gis_report2@yahoo.gr
Ηλεκτρονική εξυπηρέτηση του πολίτη για το G.I.S.		Η πύλη αυτή « Οδηγός Πόλης» προσφέρει γεωγραφική και περιγραφική πληροφόρηση στους πολίτες για τον Δήμο Γαλατσίου σχετικά με : <ul style="list-style-type: none"> • Δημόσιες Υπηρεσίες • Εκπαίδευση • Υπηρεσίας Υγείας • Μέσα Μαζικής Μεταφοράς • Πολιτιστικές Δραστηριότητες • Χώρους Αναψυχής • Συλλογή Απορριμμάτων • Οδικό Δίκτυο • Πολεοδομία
Διαβούλευση	ΝΑΙ	Διαδικασίες διαβούλευσης πραγματοποιούνται για το Τεχνικό Πρόγραμμα ,τον Προϋπολογισμό, το σχέδιο δράσης και το επιχειρησιακό πρόγραμμα του Δήμου. Μέσω διαδικτύου συμπληρώνονται ερωτηματολόγια και υποβάλλονται για το Επιχειρησιακό πρόγραμμα του Δήμου.
Τοπικό δίκτυο (lan) Δήμου	ΝΑΙ	Ο Δήμος Γαλατσίου διαθέτει καλωδίωση δικτύου δεδομένων στο κτίριο του Δημαρχείου όπου στεγάζονται οι Διοικητικές ,

Τοπικό δίκτυο (lan) Δήμου	ΝΑΙ	Οικονομικές και Τεχνικές Υπηρεσίες του Δήμου και των Ν.Π.Δ.Δ. Τοπικά δίκτυα δεδομένων υπάρχουν επίσης στα κτίρια: των 2 Κ.Ε.Π., την Κοινωνική Υπηρεσία ,την Βιβλιοθήκη. Για τη λειτουργία του Γεωγραφικού Συστήματος Πληροφοριών (G.I.S) του Δήμου έχει εγκατασταθεί στο Δημαρχείο Τοπικό Δίκτυο Δεδομένων.
Αριθμός web/data servers Δήμου	2	Στον διακομιστή (web server) φιλοξενείται η διαδικτυακή πύλη του Δήμου Γαλασίου
Αριθμός web servers για G.I.S.(Web/application/d atabase)	4	Στους διακομιστές (servers) φιλοξενούνται η διαδικτυακή πύλη του συστήματος , οι εφαρμογές των εσωτερικών χρηστών και τα δεδομένα για τη λειτουργία τους
Web servers/ Τηλεπικοινωνίες Γραμμή επικοινωνία (εύρος ζώνης)	ΝΑΙ	Ο Δήμος Γαλασίου αξιοποιεί το δίκτυο “ΣΥΖΕΥΞΙΣ” για τις τηλεφωνικές επικοινωνίες ,το διαδίκτυο και την ηλεκτρονική αλληλογραφία. 8mbit/sec Download/upload
Δεδομένα/διαδίκτυα για G.I.S.	ΝΑΙ	Ο Δήμος αξιοποιεί το δίκτυο SYZEFXIS για τη λειτουργία της web εφαρμογής.

ΗΛΕΚΤΡΟΝΙΚΗ ΕΞΥΠΗΡΕΤΗΣΗ ΤΟΥ ΠΟΛΙΤΗ

A/A	Επίπεδο Ηλεκτρονικών Υπηρεσιών	Περιγραφή
1.	Πληροφόρηση	Υποβολή ερωτημάτων μέσω e-mail : grafeiotypougalatsi@galatsi.gr Πληροφόρηση από την ιστοσελίδα www.galatsi.gov.gr <ul style="list-style-type: none"> • Δημοσίευση αποφάσεων Δημάρχου, Δ.Σ. • Προκηρύξεις διαγωνισμών, προμηθειών , έργων, θέσεων εργασίας • Δελτία τύπου-Νέα και ανακοινώσεις
2.	Αλληλεπίδραση	Υποβολή ερωτημάτων από πολίτες μέσω του e-mail : grafeiotypougalatsi@galatsi.gr
3.	Αμφίδρομη Αλληλεπίδραση	Απάντηση μέσω του e-mail : grafeiotypougalatsi@galatsi.gr
4.	Συναλλαγή	-
5.	Προσωποποίηση	-

Επίπεδο Ηλεκτρονικών Υπηρεσιών ορίζονται τα 5 στάδια υλοποίησης: Στάδιο 1 - Πληροφόρηση, Στάδιο 2 - Αλληλεπίδραση, Στάδιο 3 Αμφίδρομη αλληλεπίδραση, Στάδιο 4 Συναλλαγή, Στάδιο 5 Προσωποποίηση.

ΒΑΣΙΚΕΣ ΣΥΝΕΡΓΑΣΙΕΣ

1.	Διαδημοτική Επιτροπή Αγώνα για το Κλειστό Ολυμπιακό Γυμναστήριο (ΠΑΛΑΙ). Ο Δήμος Γαλασίου, σε συνεργασία με τους όμορους Δήμους Νέας Ιωνίας και Φιλοθέης-Ψυχικού, συνέστησαν το 2011 Διαδημοτική Επιτροπή Αγώνα για τη διατήρηση του Κλειστού Γυμναστηρίου (ΠΑΛΑΙ) , με σκοπό τη χάραξη, οργάνωση και υλοποίηση συντονισμένων ενεργειών σε όλα τα επίπεδα (νομικό, πολιτικό, ενημερωτικό), σε άμεση συνεργασία με τους φορείς του κάθε δήμου.
----	--

	<p>Η Διαδημοτική Επιτροπή, σε συναντήσεις που πραγματοποιεί με την Περιφέρεια Αττικής, μελετά τρόπους αξιοποίησης και συντήρησης των υπαρχόντων εγκαταστάσεων, ώστε να λειτουργούν ως δημόσιος χώρος αθλητισμού και πολιτισμού.</p> <p>Η Διαδημοτική Επιτροπή Αγώνα έχει την αμέριστη συμπαράσταση του Περιφερειακού Συμβουλίου και της 5ης Δημοτικής Κοινότητας του Δήμου Αθηναίων.</p>
2.	<p>ΠΕΔΑ Περιφερειακή Ενότητα Δήμων Αττικής Ο Δήμος Γαλατσίου συμμετέχει με εκπρόσωπό του στην Περιφερειακή Ενότητα Δήμων Αττικής</p>
3.	<p>ΚΕΔΕ Κεντρική Ένωση Δήμων Ελλάδος Ο Δήμος Γαλατσίου συμμετέχει με εκπρόσωπό του στην Κεντρική Ένωση Δήμων Ελλάδος</p>
4.	Υπουργεία (Εσωτερικών ,Παιδείας, Εργασίας & Κοιν. Ασφαλίσεων, Δικαιοσύνης κλπ.) και Φορείς της Κεντρικής Διοίκησης
5.	Αποκεντρωμένη Διοίκηση Αττικής
6.	Περιφέρεια Αττικής
7.	Επιμελητήρια
8.	Τεχνικό Επιμελητήριο
9.	Εμπορικός Σύλλογος Γαλατσίου
10.	Αστυνομική Τμήμα Γαλατσίου
11.	Πυροσβεστική Υπηρεσία
12.	Δ/νση Τροχαίας Αθηνών
13.	Δ/νση Τροχαίας Ν. Ιωνίας
14.	Α.Σ.Ε.Π.
15.	Ο.Α.Ε.Δ.
16.	Ασφαλιστικά Φορείς (ΙΚΑ, ΤΥΔΚΥ, κλπ.)
17.	Ι.Κ.Α. Γαλατσίου
18.	Κτηματική Υπηρεσία
19.	Εισαγγελία Πρωτοδικών
20.	Γενική Δ/νση Αλλοδαπών και Μετανάστευσης
21.	Πρωτοδικείο
22.	Στρατολογία
23.	Ελεγκτικό Συνέδριο
24.	Δ/νσεις Σχολείων Πρωτοβάθμιας και Δευτεροβάθμιας εκπαίδευσης
25.	Μ.Μ.Ε.
26.	Αθλητικά σωματεία Δήμου Γαλατσίου
27.	Πολιτιστικοί Σύλλογοι Δήμου Γαλατσίου
28.	Άλλοι φορείς Κοινωνικού Χαρακτήρα (Σύλλογος Πολυτέκνων, Σύλλογος Τριτέκνων κλπ.)
29.	Ο.Τ.Α. της Ελληνικής Επικράτειας
30.	Δ/νση Υπηρεσίας Δόμησης Δήμου Ν. Ιωνίας
31.	Δ/νση Τεχνικής Υποστήριξης Δήμου Αθηναίων
32.	Δ/νση Δασών Αθηνών

ΠΕΡΙΓΡΑΦΗ ΑΛΛΩΝ ΠΡΟΣΘΕΤΩΝ ΘΕΜΑΤΩΝ

Με την αριθμ.40791/33747 Απόφαση έγκρισης του νέου Οργανισμού Εσωτερικής Υπηρεσίας προβλέπονται η λειτουργία των παρακάτω γραφείων:

Γραφείο Προστασίας του καταναλωτή

1)Μεριμνά για την προστασία του καταναλωτή με τη δημιουργία και λειτουργία μηχανισμών

ενημέρωσης του (π.χ. Γραφείο Ενημέρωσης Καταναλωτή).

2)Εισηγείται για τη σύσταση της επιτροπής φιλικού διακανονισμού για την εξώδικη επίλυση των διαφορών ανάμεσα σε προμηθευτές και σε καταναλωτές ή ενώσεις καταναλωτών, τηρεί αρχεία των πορισμάτων της οικείας επιτροπής καθώς και μητρώο καταναλωτών.

Γραφείο Τεχνικού Ασφαλείας, Ιατρού Εργασίας

Τεχνικός Ασφαλείας

1) παρέχει προς τα όργανα διοίκησης του Δήμου, στους εργαζόμενους και στους εκπροσώπους τους, υποδείξεις και συμβουλές, γραπτά ή προφορικά, σε θέματα σχετικά με την ασφάλεια της εργασίας και την πρόληψη των εργατικών ατυχημάτων.

2)συμβουλεύει σε θέματα σχεδιασμού, προγραμματισμού, κατασκευής και συντήρησης των εγκαταστάσεων, εισαγωγής νέων παραγωγικών διαδικασιών, προμήθειας μέσων και εξοπλισμού επιλογής και ελέγχου της αποτελεσματικότητας των ατομικών μέσων προστασίας καθώς και διαμόρφωσης και διευθέτησης των θέσεων και του περιβάλλοντος εργασίας και γενικά οργάνωσης της παραγωγικής διαδικασίας.

3)ελέγχει την ασφάλεια των εγκαταστάσεων και των τεχνικών μέσων ,πριν από την λειτουργία τους, καθώς και των παραγωγικών διαδικασιών και μεθόδων εργασίας πριν από την εφαρμογή τους και επιβλέπει την εφαρμογή των μέτρων υγιεινής και ασφαλείας της εργασίας και πρόληψης των ατυχημάτων ,ενημερώνοντας σχετικά τους αρμόδιους Προϊσταμένους των Υπηρεσιών του Δήμου.

Ιατρός Εργασίας

1)παρέχει προς τα όργανα διοίκησης του Δήμου, στους εργαζόμενους και στους εκπροσώπους τους, υποδείξεις και συμβουλές, γραπτά ή προφορικά, σχετικά με τα μέτρα που πρέπει να λαμβάνονται για τη σωματική και ψυχική υγεία των εργαζομένων και επιβλέπει την εφαρμογή των μέτρων προστασίας της υγείας των εργαζομένων.

2)σχεδιάζει, προγραμματίζει, τροποποιεί την παραγωγική διαδικασία ,κατασκευή και συντήρηση εγκαταστάσεων, σύμφωνα με τους κανόνες υγιεινής και ασφαλείας της εργασίας.

3)λαμβάνει μέτρα προστασίας κατά την εισαγωγή και χρήση υλών και προμήθειας μέσων εξοπλισμού

4)οργανώνει την υπηρεσία παροχής πρώτων βοηθειών

Ο γιατρός εργασίας και ο τεχνικός ασφαλείας καταχωρούν τις γραπτές υποδείξεις τους σε ειδικό βιβλίο. Τα όργανα διοίκησης του Δήμου λαμβάνουν γνώση των υποδείξεων αυτών ενυπογράφως.

Συμπαραστάτης του Δημότη και της Επιχείρησης

Το αντικείμενο της απασχόλησης του Συμπαραστάτη του Δημότη και της Επιχείρησης είναι το οριζόμενο από το άρθρο 77 του Ν. 3852/2010. Ο Συμπαραστάτης υποστηρίζεται διοικητικά από τις υπηρεσίες του Δήμου και είναι πρόσωπο εγνωσμένου κύρους και εμπειρίας, δεν μπορεί να επιλεγεί αιρετός του Δήμου, περιφέρειας ή βουλευτής και ως προς το αξίωμα του Συμπαραστάτη του Δημότη ισχύουν τα κωλύματα και τα ασυμβίβαστα που προβλέπονται στο άρθρο 14 του Ν. 3852/2010.

Η Θητεία του Συμπαραστάτη ακολουθεί τη θητεία των δημοτικών αρχών και λαμβάνει αντιμισθία ισόποση με την αντιμισθία του Προέδρου του Δημοτικού Συμβουλίου. Ως προς την καταστατική θέση και τις ευθύνες του Συμπαραστάτη και της επιχείρησης ισχύουν οι σχετικές διατάξεις για τους δημοτικούς συμβούλους.

ΑΞΙΟΛΟΓΗΣΗ ΤΗΣ ΥΦΙΣΤΑΜΕΝΗΣ ΚΑΤΑΣΤΑΣΗΣ		
ΤΟΜΕΑΣ	ΠΡΟΒΛΗΜΑΤΑ & ΠΕΡΙΟΡΙΣΜΟΙ	ΔΥΝΑΤΟΤΗΤΕΣ & ΕΥΚΑΙΡΙΕΣ
ΟΡΓΑΝΩΤΙΚΗ ΔΟΜΗ ΚΑΙ ΣΥΣΤΗΜΑΤΑ ΛΕΙΤΟΥΡΓΙΑΣ	<p>Προβλήματα/ανάγκες</p> <ul style="list-style-type: none"> • Έλλειψη καταρτισμένου και εξειδικευμένου προσωπικού • Έλλειψη προγραμμάτων μέτρησης της ποιότητας, της αποτελεσματικότητας και της απόδοσης των υπηρεσιών • Έλλειψη κανονισμών λειτουργίας του Δήμου • Έλλειψη Εσωτερικού Οργανισμού Υπηρεσίας των Ν.Π.Δ.Δ. • Έλλειψη έγκαιρου προγραμματισμού και συντονισμού των υπηρεσιών • Μη ικανοποιητική συνεργασία υπηρεσιών δήμου και νομικών προσώπων • Ανάγκη μείωσης γραφειοκρατίας • Έλλειψη σύγχρονου προγράμματος διαχείριση προσωπικού • Ανάγκη αναδιοργάνωση των υπηρεσιών του Δήμου και των Ν.Π.Δ.Δ. • Ανάγκη τροποποίησης του νέου Ο.Ε.Υ 	<p>Δυνατότητες</p> <ul style="list-style-type: none"> • Αναδιοργάνωση των υπηρεσιών & βελτίωση της οργάνωσης των υπηρεσιών του Δήμου. • Ικανότητα εξυπηρέτησης του πολίτη και άμεση προώθηση των αιτημάτων του • Ηλεκτρονική εξυπηρέτηση του πολίτη και άμεση εξυπηρέτηση μέσω τηλεφωνικής γραμμής • Ανάπτυξη διαδικτυακού ιστοχώρου • Βελτίωση συνεργασίας υπηρεσιών δήμου και νομικών προσώπων και επιχειρήσεων του • Αξιοποίηση Επιχειρησιακού Προγράμματος και Ετήσιου Προγράμματος δράσης ως εργαλεία οργάνωσης και ανάπτυξης • Εφαρμογή της διοίκησης μέσω στόχων και μέτρηση της αποδοτικότητας και αποτελεσματικότητας • Ο δυναμικός ρόλος της Διεύθυνσης Κοινωνικής Υπηρεσίας στην τοπική κοινωνία • Πιστοποίηση οργανωτικών μονάδων ως προς την διαχειριστική επάρκεια των δικαιούχων • Λειτουργία συστήματος διαχείρισης ανθρώπινου Δυναμικού • Σύστημα διαχείρισης παρακολούθησης έργων • Διεύρυνση και Αξιοποίηση διαδημοτικών συνεργασιών • Απλούστευση της διαδικασίας υποβολής προσφορών για την προμηθειών αγαθών και υπηρεσιών μέσω του “Κεντρικού ηλεκτρονικού μητρώου δημοσίων συμβάσεων” και το “Εθνικό σύστημα ηλεκτρονικών δημοσίων συμβάσεων”
	<p>Περιορισμοί</p> <ul style="list-style-type: none"> • Μείωση των αριθμού των προσλήψεων και αύξηση του αριθμού των αιτήσεων συνταξιοδότησης • Γραφειοκρατία στην προμήθεια υλικών για την αντιμετώπιση άμεσων αναγκών 	<p>Ευκαιρίες</p> <ul style="list-style-type: none"> • Πιστοποίηση της Τεχνικής Υπηρεσίας ως δικαιούχου σε έργα υποδομών για το ΕΣΠΑ 2007-2013 (Διαχειριστική Επάρκεια) • Δυνατότητα επικαιροποίησης και αναβάθμισης εσωτερικών κανονισμών

	<ul style="list-style-type: none"> • Έλλειψη συντονισμού με άλλες δημόσιες υπηρεσίες για την επίλυση προβλημάτων των πολιτών • Πολύπλοκη νομοθεσία και μη επαρκής ενημέρωση σχετικά με τις αλλαγές των διατάξεων 	<ul style="list-style-type: none"> • Εφαρμογή συστήματος διοίκησης ποιότητας, Διοίκηση μέσω στόχων σε εφαρμογή του ν. 3230/2004 • Αξιοποίηση διαθρωτικών αλλαγών της Δημόσιας Διοίκησης
ΑΝΘΡΩΠΙΝΟ ΔΥΝΑΜΙΚΟ	Προβλήματα/ανάγκες	Δυνατότητες
	<ul style="list-style-type: none"> • Έλλειψη έμπειρου και κυρίως μόνιμου στελεχιακού δυναμικού σε συγκεκριμένες υπηρεσίες • Απουσία σχεδιασμού εκπαίδευσης και κατάρτισης του προσωπικού, ανάλογα με τις αρμοδιότητες που καλούνται να προσφέρουν • Ανάγκη ανανέωσης εξοπλισμού και υποδομών γραφείου • Ανάγκη εφαρμογής πολιτικής δια βίου εκπαίδευσης • Ανάγκη πρόσληψης ειδικού προσωπικού για την υγιεινή και ασφάλεια εργασίας (τεχνικός ασφαλείας-ιατρός εργασίας) • Αυξημένες ανάγκες στελέχωσης των κοινωνικών δομών 	<ul style="list-style-type: none"> • Στελέχωση σε έμπειρο και ικανό προσωπικό μέσω κινητικότητας και μετατάξεων • Συμμετοχή σε προγράμματα επιμόρφωσης στελεχών και εφαρμογή πολιτικής δια βίου εκπαίδευσης • Συμμετοχή σε προγράμματα επιμόρφωσης αιρετών • Η εφαρμογή του νέου πειθαρχικού κώδικα για πιο αξιοκρατική δημόσια διοίκηση • Η ύπαρξη ικανού και έμπειρου στελεχιακού δυναμικού σε συγκεκριμένες ειδικότητες • Βελτίωση μηχανογράφησης όλων των υπηρεσιών
	Περιορισμοί	Ευκαιρίες
	<ul style="list-style-type: none"> • Περιορισμός της διάρκειας και του αριθμού των προγραμμάτων του ΙΝΕΠ • Περιορισμός προσλήψεων βάσει της ευρύτερης πολιτικής προσλήψεων στο Δημόσιο τομέα • Συνταξιοδότηση ικανού και έμπειρου προσωπικού • Γραφειοκρατικές και χρονοβόρες διαδικασίες πρόσληψης μέσω ΑΣΕΠ • Έλλειψη πόρων για αναβάθμιση υποδομών 	<ul style="list-style-type: none"> • Εκπαίδευση και εξειδίκευση μέσω της Σχολή Δημόσιας Διοίκησης • Θέσπιση κινήτρων για την αύξηση της παραγωγικότητας του ανθρώπινου δυναμικού • Μετατάξεις υπαλλήλων στο Δήμο από άλλους φορείς του Δημοσίου ή οργανισμούς που συγχωνεύονται ή καταργούνται • Αξιοποίηση πόρων για την αναβάθμιση υλικοτεχνικής υποδομής
ΗΛΕΚΤΡΟΝΙΚΗ ΔΙΑΚΥΒΕΡΝΗΣΗ	Προβλήματα/ανάγκες	Δυνατότητες
	<ul style="list-style-type: none"> • Μηχανογραφικός εξοπλισμός που χρήζει άμεσης ανανέωσης • Ελλιπής αξιοποίηση των δυνατοτήτων που παρέχουν οι νέες τεχνολογίες για την ηλεκτρονική εξυπηρέτηση του πολίτη • Ο δικτυακός τόπος του Δήμου (www.galatsi.gov.gr) χρειάζεται αναβάθμιση, συντήρηση και τεχνική υποστήριξη ώστε να ανταποκριθεί στις σύγχρονες απαιτήσεις για ηλεκτρονικές υπηρεσίες προς του πολίτες • Έλλειψη εξειδικευμένου προσωπικού για την στελέχωση του Δήμου που υποστηρίζουν τις ηλεκτρονικές υπηρεσίες και την 	<ul style="list-style-type: none"> • Εκπαίδευση και αξιοποίηση του υπάρχοντος προσωπικού για πιο ενεργή συμμετοχή στην ηλεκτρονική διακυβέρνηση • Αξιοποίηση ψηφιακού εκσυγχρονισμού • Αξιοποίηση εργαλείων των Τεχνολογιών Πληροφορίας και Επικοινωνιών στην εξυπηρέτηση του πολίτη

	<p>διαδικτυακή πύλη του Δήμου</p> <p>Περιορισμοί</p> <ul style="list-style-type: none"> • Έλλειψη δυνατότητας διάθεσης κονδυλίων για την ηλεκτρονική εξυπηρέτηση του πολίτη • Η ελλιπής κατάρτιση του προσωπικού στην χρήση των ηλεκτρονικών υπολογιστών και νέων τεχνολογιών • Η έλλειψη δυνατότητας διάθεσης κονδυλίων για την εκπαίδευση του προσωπικού 	<p>Ευκαιρίες</p> <ul style="list-style-type: none"> • Αξιοποίηση πόρων του ΕΣΠΑ για ανάπτυξη νέων προηγμένων ηλεκτρονικών υπηρεσιών περισσότερο φιλικών προς τον χρήστη • Αξιοποίηση πόρων για την εκπαίδευση του προσωπικού που υποστηρίζει τις ηλεκτρονικές υπηρεσίες και τον διαδικτυακό τόπο (site) του Δήμου
<p>ΚΤΙΡΙΑΚΗ ΥΠΟΔΟΜΗ ΚΑΙ ΤΕΧΝΙΚΟΣ ΕΞΟΠΛΙΣΜΟΣ</p>	<p>Προβλήματα/ανάγκες</p> <ul style="list-style-type: none"> • Μη λειτουργικοί χώροι λειτουργίας των υπηρεσιών • Ανάγκη ανανέωση στόλου καινούριων οχημάτων και μηχανημάτων • Ανάγκη απόκτησης οχημάτων και εξοπλισμού για την εκτέλεση και τη συντήρηση έργων πρασίνου • Έλλειψη κατάλληλου χώρου για το αμαξοστάσιο και το συνεργείο του Δήμου • Ανάγκη ενίσχυσης-αναβάθμισης υλικοτεχνικής υποδομής • Έλλειψη αποθηκών υλικών • Έλλειψη χώρων αποδυτηρίων εργατοτεχνικού προσωπικού 	<p>Δυνατότητες</p> <ul style="list-style-type: none"> • Αξιοποίηση νέων τεχνολογιών, αναβάθμιση, συντήρηση και τεχνική υποστήριξη υπαρχουσών μηχανογραφικών εφαρμογών και ηλεκτρονικών υπηρεσιών προς τον Πολίτη. • Αξιοποίηση πόρων για τη συντήρηση των υφιστάμενων κτιρίων
	<p>Περιορισμοί</p> <ul style="list-style-type: none"> • Αδυναμία εξεύρεσης πόρων για την υλοποίηση των σχεδιαζόμενων παρεμβάσεων • Το κόστος μετεγκατάστασης και διαμόρφωσης νέων κτιρίων • Το κόστος αντικατάστασης του εξοπλισμού 	<p>Ευκαιρίες</p> <ul style="list-style-type: none"> • Μετεγκατάσταση των στεκιών νεολαίας • Μετεγκατάσταση των παιδικών σταθμών • Μετεγκατάσταση της κοινωνικής υπηρεσίας • Ανανέωση του στόλου των οχημάτων
	<p>Προβλήματα/ανάγκες</p> <ul style="list-style-type: none"> • Εξάρτηση του Δήμου από τις επιχορηγήσεις για λειτουργικές δαπάνες και επενδύσεις • Αδυναμία είσπραξης βεβαιωθέντων παλαιότερων οικονομικών ετών • Η εφαρμογή πολιτικής μείωσης λειτουργικών δαπανών κτιρίων, εγκαταστάσεων και υποδομών • Η αδυναμία λειτουργία μηχανογραφημένης αποθήκης και κοστολόγησης των υπηρεσιών • Γραφειοκρατικές και υψηλό κόστους διαδικασίες προμήθειας των υλικών και υπηρεσιών 	<p>Δυνατότητες</p> <ul style="list-style-type: none"> • Δυνατότητα αξιοποίησης της ακίνητης περιουσίας του Δήμου • Λειτουργία οργανωμένης μηχανογραφημένης αποθήκης υλικών και η κοστολόγηση των υπηρεσιών • Συνεργασία δημοσίου και ιδιωτικού τομέα για την αξιοποίηση ευκαιριών στον αθλητισμό ,τον πολιτισμό και την τοπική ανάπτυξη • Επίτευξη οικονομιών κλίμακας μέσω της τήρησης των εφαρμογών της ηλεκτρονικής προμήθειας αγαθών και υπηρεσιών ΕΣΗΔΣ
<p>ΟΙΚΟΝΟΜΙΚΑ ΚΑΙ ΠΕΡΙΟΥΣΙΑ</p>	<p>Περιορισμοί</p> <ul style="list-style-type: none"> • Ασταθές οικονομικό περιβάλλον • Μείωση της χρηματοδότησης στους ΟΤΑ (ΚΑΠ, ΣΑΤΑ) 	<p>Ευκαιρίες</p> <ul style="list-style-type: none"> • Αναζήτηση και διάθεση πόρων για την άμεση υλοποίηση δράσεων και έργων

<ul style="list-style-type: none"> • Οικονομική αδυναμίας των πολιτών και των τοπικών επιχειρήσεων • Μεταφορά αρμοδιοτήτων στους ΟΤΑ χωρίς την ανάλογη χρηματοδότηση • Η λειτουργία του Παρατηρητηρίου και της στοχοθεσίας σύμφωνα με τους υφιστάμενους κανόνες • Αυξημένες ανάγκες χρηματοδότησης νέων κοινωνικών δομών λόγω της οικονομικής συγκυρίας • Αυξημένο διαχειριστικό κόστος των δημοσιονομικών κανόνων και δομών οικονομικού ελέγχου • Μη αξιοποίηση της δημοτικής περιουσίας λόγω του πολύπλοκου νομοθετικού πλαισίου 	<ul style="list-style-type: none"> • Πρωτοβουλίες ένταξης σημαντικών έργων σε προγράμματα χρηματοδότησης του ΕΣΠΑ • Αξιοποίηση της στοχοθεσίας ως εργαλείου οικονομικού προγραμματισμού • Ενίσχυση των οικονομικών πόρων μέσω της εξασφάλισης χορηγικών προγραμμάτων και δωρεών • Ένταξη του σχεδίου ανάπτυξης των δραστηριοτήτων του Δήμου σε έναν ευρύτερο κεντρικό σχεδιασμό (εθνικό, δημοτικό) για εξεύρεση πόρων.
--	--

ΣΥΝΘΕΤΙΚΗ ΔΙΑΓΝΩΣΗ

Το Επιχειρησιακό Πρόγραμμα περιλαμβάνει δράσεις για τη βελτίωση της διοικητικής ικανότητας του Δήμου ως δημόσιου οργανισμού και ως φορέα παροχής συλλογικών αγαθών και υπηρεσιών αλλά και ως θεσμού διασφάλισης της υλοποίησης πολιτικών ,σε περιφερειακό επίπεδο με σκοπούς τη βελτίωση της αποτελεσματικότητας και της αποδοτικότητας της λειτουργίας του.

Αναλύοντας τα δεδομένα της αξιολόγησης της υφιστάμενης κατάστασης του εσωτερικού περιβάλλοντος του Δήμου διαπιστώνεται η έλλειψη του καταρτισμένου προσωπικού σε αρκετές ειδικότητες και σε συνδυασμό με την αύξηση του αριθμού των αιτήσεων συνταξιοδότησης και ταυτόχρονα τον περιορισμό του αριθμού των προσλήψεων , σε ένα περιβάλλον με συνεχώς αυξανόμενες αρμοδιότητες λόγω του θεσμικού πλαισίου και του πλήθους των Υπουργικών αποφάσεων, Προεδρικών Διαταγμάτων και εγκυκλίων, καθώς και την εφαρμογή νέων διαδικασιών και προγραμμάτων όπως το πρόγραμμα “Διαύγεια” , την “Στοχοθεσία”, το “Κεντρικό ηλεκτρονικό μητρώο δημοσίων συμβάσεων ”, το “Εθνικό σύστημα ηλεκτρονικών δημοσίων συμβάσεων” την λειτουργία του “Κόμβου διαλειτουργικότητας” και την χρήση “ψηφιακών υπογραφών”, καθιστά ανεπαρκή τη στελέχωση του Δήμου.

Επίσης κρίνεται αναγκαία η τροποποίηση του οργανισμού εσωτερικής υπηρεσίας ,η ανακατανομή του ανθρώπινου δυναμικού, ανάλογα με το αντικείμενο και το φόρτο εργασίας της κάθε υπηρεσίας, η εφαρμογή πρότυπων διαδικασιών, ώστε να εξασφαλίζεται ποιότητα των παρεχόμενων υπηρεσιών και να καθίσταται ευκολότερη η μέτρηση δεικτών απόδοσης. Επιπλέον, πρέπει να αναπτυχθούν συνεργασίες μεταξύ των υπηρεσιών του Δήμου και των Νομικών προσώπων εξαιτίας της γραφειοκρατίας και της έλλειψης προγραμματισμού και συντονισμού των υπηρεσιών.

ΕΙΔΟΣ ΣΧΕΣΗΣ ΕΡΓΑΖΟΜΕΝΩΝ ΔΗΜΟΥ	ΑΡΙΘΜΟΣ ΕΡΓΑΖΟΜΕΝΩΝ	ΠΟΣΟΣΤΟ %
Θέσεις Ειδικών Συνεργατών	2	0,66%
ΙΔΑΧ	64	21,19%
ΙΔΟΧ	30	9,93%
Μόνιμο Προσωπικό	206	68,21%
ΣΥΝΟΛΟ	302	

Πίνακας 18: Ποσοστό εργαζομένων ανά είδος σχέσης εργασίας

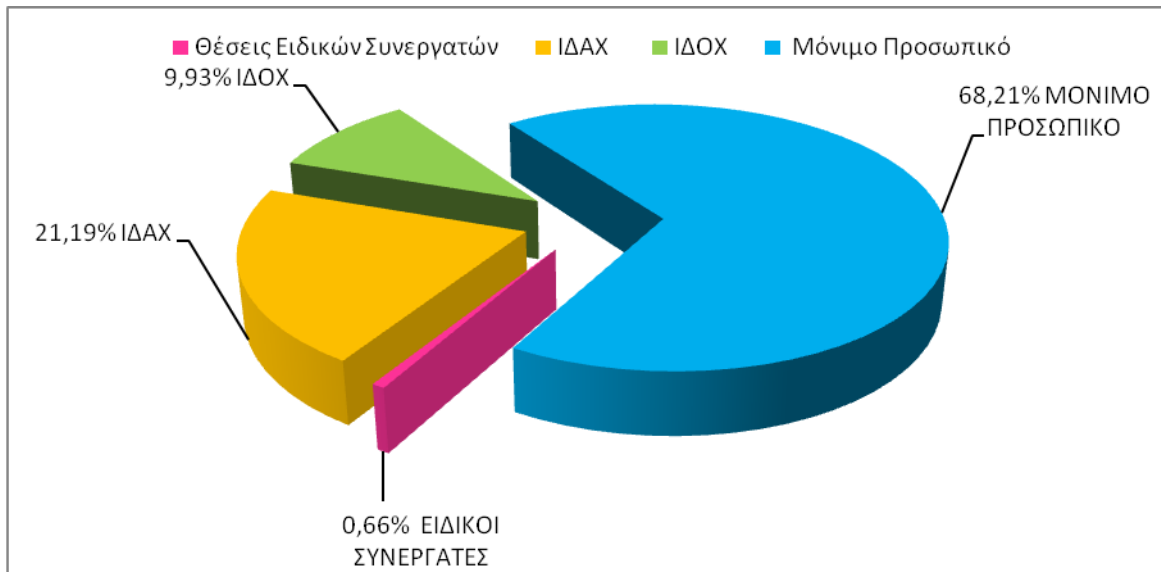

Γράφημα 10: Ποσοστό εργαζομένων ανά είδος σχέσης εργασίας

ΕΙΔΟΣ ΕΚΠΑΙΔΕΥΣΗΣ	ΑΡΙΘΜΟΣ ΕΡΓΑΖΟΜΕΝΩΝ ΔΗΜΟΥ	ΠΟΣΟΣΤΟ %
ΔΕ	111	36,75%
ΠΕ	41	13,58%
ΤΕ	16	5,30%
ΥΕ	134	44,37%
ΣΥΝΟΛΟ	302	

Πίνακας 19: Ποσοστό εργαζομένων ανά επίπεδο εκπαίδευσης

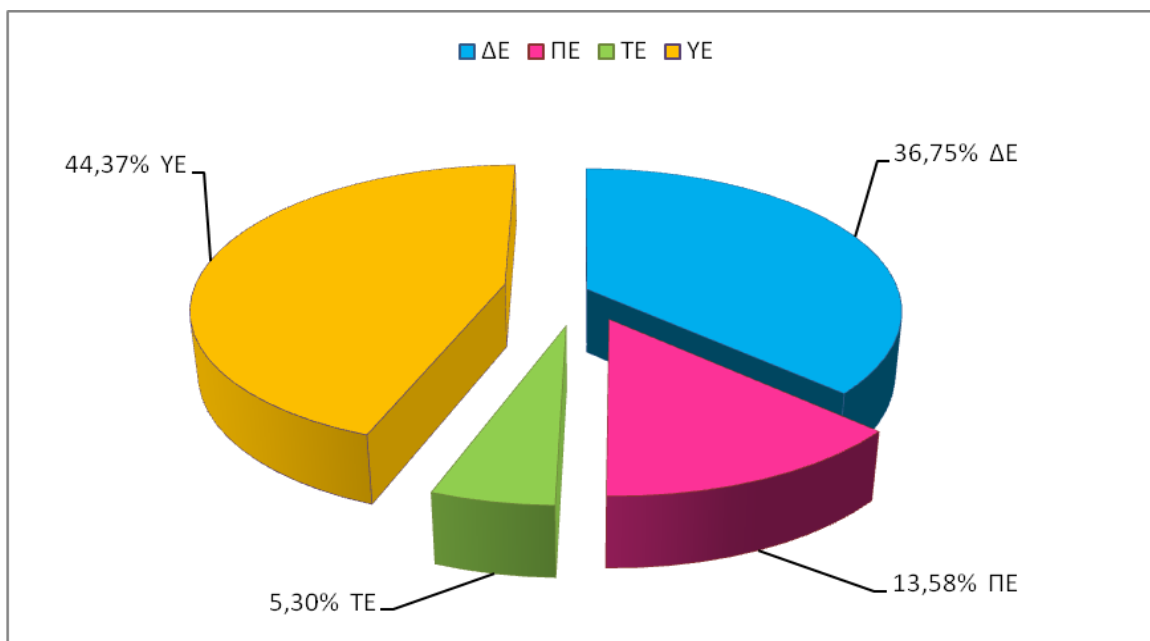

Γράφημα 11: Ποσοστό εργαζομένων ανά επίπεδο εκπαίδευσης

Δ/ΝΣΕΙΣ ΔΗΜΟΥ ΓΑΛΑΤΣΙΟΥ	ΑΡΙΘΜΟΣ ΕΡΓΑΖΟΜΕΝΩΝ	ΠΟΣΟΣΤΟ %
Αυτοτελές Γραφείου Δημάρχου	12	3,97%
Δ/νση Διοικητικών Υπηρεσιών	82	27,15%
Δ/νση Οικονομικών Υπηρεσιών	25	8,28%
Δ/νση Υπηρεσιών του Κ.Ε.Π.	15	4,97%
Δ/νση Περιβάλλοντος - Ποιότητας Ζωής	129	42,72%
Δ/νση Τεχνικής Υπηρεσίας	33	10,93%
Δ/νση Κοινωνικής Πολιτικής Υγείας και Υγιεινής	6	1,99%
ΣΥΝΟΛΟ	302	

Πίνακας 20: Ποσοστό κατανομής προσωπικού ανά Διεύθυνση

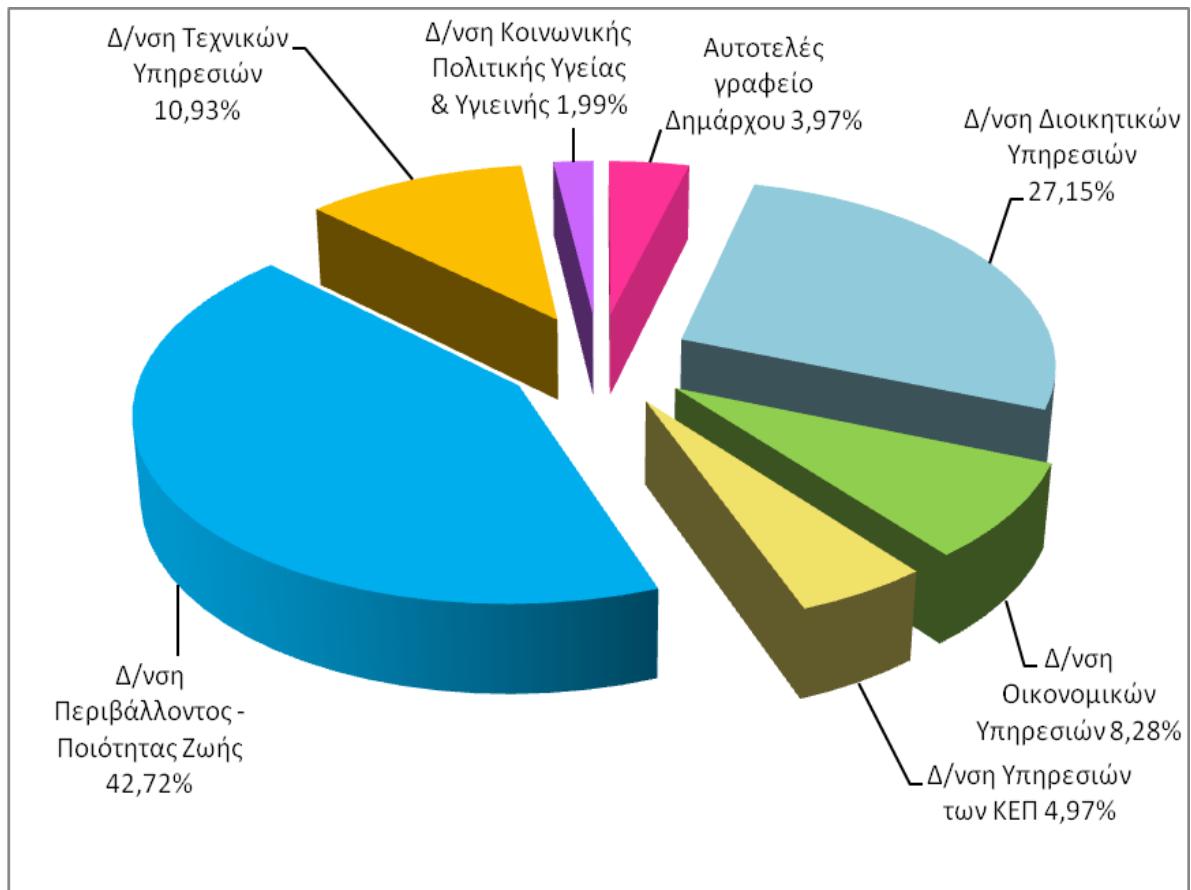

Γράφημα 12: Ποσοστό κατανομής προσωπικού ανά Διεύθυνση

ΥΠΗΡΕΣΙΕΣ ΔΗΜΟΥ ΓΑΛΑΤΣΙΟΥ	ΑΡΙΘΜΟΣ ΕΡΓΑΖΟΜΕΝΩΝ	ΠΟΣΟΣΤΟ %
Δ/νση Κοινωνικής Πολιτικής Υγείας και Υγιεινής	6	1,52%
Αυτοτελές Γραφείο Δημάρχου	12	3,04%
Δ/νση Υπηρεσιών του Κ.Ε.Π.	15	3,80%
Δ/νση Οικονομικών Υπηρεσιών	25	6,33%
Δ/νσης Τεχνικής Υπηρεσίας	33	8,35%
Δ/νση Διοικητικών Υπηρεσιών	82	20,76%
Δ/νση Περιβάλλοντος - Ποιότητας Ζωής	129	32,66%
Πολιτιστικός και Αθλητικό Οργανισμός (Ν.Π.Δ.Δ.)	22	5,57%
Οργανισμού Κοινωνικής Πολιτικής και Αλληλεγγύης (Ν.Π.Δ.Δ.)	71	17,97%
ΣΥΝΟΛΟ	395	

Πίνακας 21: Ποσοστό κατανομής προσωπικού ανά Υπηρεσία στο σύνολο του Δήμου

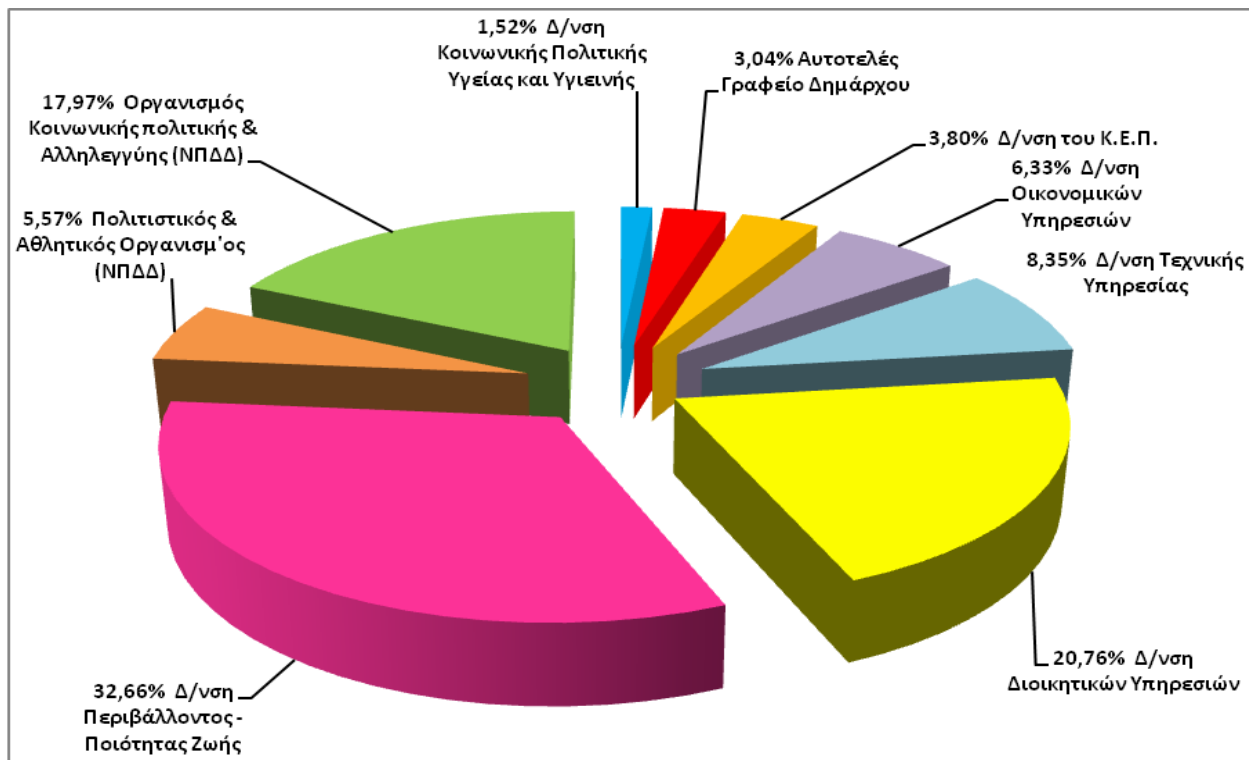

Γράφημα 13: Ποσοστό κατανομής προσωπικού ανά Υπηρεσία στο σύνολο του Δήμου

Παρατηρείται καθυστέρηση της εφαρμογής των προγραμμάτων μέτρησης της αποτελεσματικότητας και αποδοτικότητας για την βελτίωση της παραγωγικής ικανότητας του προσωπικού και των δραστηριοτήτων.

Διαπιστώνεται η έλλειψη λειτουργικότητας των χώρων που στεγάζουν τις υπηρεσίες του Δήμου καθώς και η ανάγκη: εξεύρεσης νέων χώρων για την στέγαση του αμαξοστασίου και του συνεργείου αυτοκινήτων του Δήμου, εξεύρεσης νέου χώρου για τα στέκια νεολαίας, ίδρυσης ενός νηπιαγωγείου, εξεύρεσης νέου χώρου της κοινωνικής υπηρεσίας λόγω του αυξημένου όγκου των εξυπηρετούμενων πολιτών. Επίσης σημαντικό ρόλο για την αναβάθμιση των

υπηρεσιών είναι η ανάγκη ανανέωσης του μηχανογραφικού εξοπλισμού, των ηλεκτρονικών υπηρεσιών προς τους πολίτες, του στόλου των οχημάτων και μηχανημάτων για την συντήρηση των έργων καθώς και των υπηρεσιών καθαριότητας και συνολικά της υλικοτεχνικής υποδομής.

Στον τομέα της οικονομικής διαχείρισης και αξιοποίησης της Δημοτικής περιουσίας επιτακτική ανάγκη είναι εκτός της παρακολούθησης και της εφαρμογής της στοχοθεσίας η υλοποίηση ενός μακροπρόθεσμου οικονομικού προγραμματισμού, ο εξορθολογισμός των δαπανών και η επίτευξη οικονομικών κλίμακας και γενικότερα, η προσπάθεια ένταξης έργων οικονομικής ανάπτυξης σε ένα ευρύτερο κεντρικό σχεδιασμό (εθνικό, περιφερειακό) για την εξεύρεση πόρων και η παρακολούθηση του κόστους των παρεχόμενων υπηρεσιών και αγαθών.

ΚΡΙΣΙΜΑ ΖΗΤΗΜΑΤΑ ΕΣΩΤΕΡΙΚΗΣ ΑΝΑΠΤΥΞΗΣ

Τα κρίσιμα ζητήματα που θα πρέπει να αντιμετωπιστούν στο Εσωτερικό Περιβάλλον του Δήμου είναι τα εξής:

Οργάνωση δομή και συστήματα λειτουργίας

- Βελτίωση της οργανωτικής δομής του Δήμου και των Ν.Π.Δ.Δ και η ανάπτυξη συνεργασιών με άλλους φορείς
- Βελτίωση της ποιότητας των παρεχόμενων υπηρεσιών και των διαδικασιών λειτουργίας του Δήμου
- Αναδιάρθρωση των υπηρεσιών και ορθολογικός καταμερισμός του ανθρώπινου δυναμικού, ανάλογα με το αντικείμενο της κάθε υπηρεσίας
- Εφαρμογή διαδικασιών για την μείωση της εσωτερικής γραφειοκρατίας, βελτίωση συνεργασίας και συντονισμού μεταξύ των υπηρεσιών του Δήμου και των Νομικών προσώπων
- Εφαρμογή διαδικασιών οργάνωσης, προγραμματισμού, παρακολούθησης και αξιολόγησης της λειτουργίας του δήμου
- Διεύρυνση των συνεργασιών με Δήμους, Φορείς, Δημόσια Διοίκηση
- Βελτίωση της καθημερινότητας του πολίτη και ενίσχυση του θεσμού της συμμετοχής στα Δημοτικά Συμβούλια
- Προσανατολισμός στη διοίκηση ποιότητας μέσω καθορισμού στόχων και μέτρηση της αποδοτικότητας και της αποτελεσματικότητας

Ανθρώπινο Δυναμικό

- Βελτίωση των υλικοτεχνικών υποδομών και ανάπτυξη του ανθρώπινου δυναμικού του Δήμου
- Επιμόρφωση, κατάρτιση και αξιοποίηση ανθρώπινου δυναμικού
- Στελέχωση σε έμπειρο και ικανό προσωπικό μέσω κινητικότητας και μετατάξεων

Ηλεκτρονική διακυβέρνηση

- Αξιοποίηση του προσωπικού για ενεργή συμμετοχή στην ηλεκτρονική διακυβέρνηση
- Αξιοποίηση ψηφιακού εκσυγχρονισμού στην υπηρεσία του πολίτη
- Αξιοποίηση χρηματοδοτικών εργαλείων για την ανάπτυξη προηγμένων ηλεκτρονικών υπηρεσιών και την εκπαίδευση του προσωπικού.

Κτηριακή υποδομή και τεχνικός εξοπλισμός

- Αξιοποίηση πόρων του ΕΣΠΑ για την κατασκευή νέων χώρων
- Δημιουργία νέων και βελτίωση υφισταμένων υποδομών
- Μετεγκατάσταση των υπηρεσιών του Δήμου
- Αξιοποίηση νέων τεχνολογιών, αναβάθμιση υπάρχουσών μηχανογραφικών εφαρμογών και ανάπτυξης ηλεκτρονικών υπηρεσιών προς τον Πολίτη.

- Αναβάθμιση υποδομών καθαριότητας, εξοπλισμού πρασίνου, ηλεκτρομηχανολογικού

Οικονομικά και περιουσία

- Ανάπτυξη ολοκληρωμένων μηχανισμών οικονομικής διαχείρισης και ορθολογική οικονομική λειτουργία του Δήμου και των νομικών του προσώπων
- Εξορθολογισμός λειτουργικών δαπανών
- Αξιοποίηση Δημοτικής Περιουσίας
- Απορρόφηση πόρων και αξιοποίηση ευρωπαϊκών και εθνικών χρηματοδοτικών προγραμμάτων
- Εφαρμογή προγράμματος αναδιοργάνωσης και οικονομιών κλίμακας στο Δήμο
- Ένταξη του σχεδίου ανάπτυξης των δραστηριοτήτων του Δήμου σε έναν ευρύτερο κεντρικό σχεδιασμό (εθνικό, δημοτικό) για εξεύρεση πόρων
- Αξιοποίηση της στοχοθεσίας ως εργαλείου οικονομικού προγραμματισμού
- Λειτουργία οργανωμένης μηχανογραφημένης αποθήκης υλικών και η κοστολόγηση των υπηρεσιών

Επιχειρησιακό Πρόγραμμα Δήμου Γαλατσίου 2014-2019

ΔΗΜΟΤΙΚΟ ΣΥΜΒΟΥΛΙΟ ΔΗΜΑΡΧΟΣ										
		Γενικός Γραμματέας	Ιδιόκτης Γραφείο Δημάρχου	Γραφείο ειδικών συνεργατών ή ειδικών συμβούλων	Γραφείο Αντιδημάρχων	Γραφείο Νομικής Υπηρεσίας	Γραφείο Επικοινωνίας και Δημοσίων Σχέσεων, Τύπου	Γραφείο Διασύνδεσης		
		Δ/ΝΣΗ ΟΙΚΟΝΟΜΙΚΩΝ ΥΠΗΡΕΣΙΩΝ		ΔΙΕΥΘΥΝΣΗ ΚΑΠ	ΔΙΕΥΘΥΝΣΗ Τ.Ε.Π.Ο.Κ.Ο.Ν. ΥΠΗΡΕΣΙΩΝ		Επιμέριση Δημοτών		ΔΙΕΥΘΥΝΣΗ ΚΟΙΝΩΝΙΚΗΣ ΠΟΛΙΤΙΚΗΣ, ΝΕΟΛΟΓΙΑΣ & ΥΓΕΙΑΣ	
Δ/ΝΣΗ ΔΙΟΙΚΗΤΙΚΩΝ ΥΠΗΡΕΣΙΩΝ		Τμήμα Προσεγγιστικού Λογιστηρίου και Προσλήξεων	Γραφείο Προσεγγιστικού Λογιστηρίου	Τμήμα Εξυπηρέτησης Πολιτών	Τμήμα Υπηρεσίας Δόμησης	Γραφείο Έγκρισης & Αδείας Δόμησης	Τμήμα Πρασίνου	Γραφείο Φοίνικας & Φθιλέων Μελετών & Έργων Πρασίνου	Τμήμα Ψυχολογικής Υποστήριξης - Μάρμαρας και Ανάπτυξης	Γραφείο Κοινωνικής Προστασίας, Ψυχολογικής Υποστήριξης, Ανάπτυξης και Κοινωνικού Σχεδιασμού
Τμήμα Δημοτικής Κατάστασης και Λιθογραφείου	Γραφείο Δημοτολογίου, Μητρώου Αρρένων, Στρατολογίας, Φιλικών Καταλόγων, Πολιτικών Γάμων.		Γραφείο Προγραμματισμού Προσλήξεων (Υλικών Αποθήκης, Εξοπλισμού Υπηρεσιών)	Τμήμα Βαυαρικής Ανταπόκρισης		Γραφείο Ελέγχου Κατασκευών		Γραφείο Συντήρησης Πρασίνου		Γραφείο Συμβουλευτικού Σταθμού Οικονομίας & Παύλου - Σχολικής Κοινωνικής Υπηρεσίας
	Γραφείο Λιθογραφείου	Τμήμα Φεραγωγής Επιλογαστικού Συστήματος			Τμήμα Πολιτοδικαίου & Ψωφισίας	Γραφείο Πολιτοδικαίου & Ψωφιστικού Σχεδιασμού		Γραφείο Πολιτικής Προστασίας		Γραφείο Κοινωνικής Μάρμαρας, Σποτασίας και Ελέγχου
	Γραφείο Αλληλεγγύης και Μεταμόρφωσης	Τμήμα Φαδών και Περιουσίας				Γραφείο Κτηματολογίου	Τμήμα Καθαρότητας	Γραφείο Αποκαμψής Απορρυμμάτων & Ανακύκλωσης		Γραφείο Συμβουλίων Κοινωνικών Θεμάτων - Στάθης των Ούλων, Τοπικό συμβούλιο Πρόληψης Παράβατηότητας, Τοπικό Συμβούλιο Ενταξης Μεταναστών
Τμήμα Διαχείρισης Ανθρώπινου Δυναμικού	Γραφείο Μόνιμου Προσωπικού, Προσωπικού Ιδιωτικού Δικαίου	Τμήμα Ταμείου			Τμήμα Μελετών & Έργων	Γραφείο Φοίνικας & Φθιλέων Μελετών		Γραφείο Καθαρού Καταστήματος Ύδρευσης & Φαδών Συνεργασιών		Γραφείο Εδαφογλυκών-Τοπικών Στοιχείων
	Γραφείο Μεταμόρφωσης Μόνιμου Προσωπικού, Προσωπικού Ιδιωτικού Δικαίου και Αρρέων Προσωπικού	Τμήμα Προγραμματισμού, Οργάνωσης και Πληροφορικής	Γραφείο Προγραμματισμού, Ανάπτυξης και Οργάνωσης			Γραφείο Προγραμματισμού Έργων	Τμήμα Διαχείρισης & Συντήρησης Οχημάτων	Γραφείο Επισκευής & Συντήρησης Οχημάτων	Τμήμα Πρόληψης και Προαγωγής της Υγείας & Υγιεινής	Γραφείο Δημοτικών Ιατρικών - ΚΕ.Π. Υγείας
	Γραφείο Προγραμμάτων Βελτιστοποίησης Προσωπικού		Γραφείο Τεχνολογιών Πληροφορικής & Επικοινωνιών (ΤΠΕ)			Γραφείο Κατασκευών & Συντήρησης Έργων		Γραφείο Κίνησης Οχημάτων		Γραφείο Πρόληψης και Αγωγής Υγείας
	Γραφείο Τεχνικού Ασφαλείας, Ιατρού Φυσικής		Γραφείο Συμμετοχικών Προγραμμάτων			Γραφείο Έργων Αδειας - Αποκλειστικής				Γραφείο Δημόσιας Υγείας
Τμήμα Διακτικής Μάρμαρας	Γραφείο Παιδοκόλλου, Αρχαίου, Διακτικής				Τμήμα Ηλεκτρομολογικών Μελετών & Έργων	Γραφείο Φοίνικας & Φθιλέων Η/Μ Μελετών		Γραφείο Κατασκευής Η/Μ Έργων		
	Γραφείο Προστασίας και Διαδραματικής Φιλικών					Γραφείο Συγκολλητικών & Σηματοδότησης				
Τμήμα Παιδείας, Δια Βίου Μάθησης και Πολιτισμού, Αθλητισμού και Νέας Γενιάς						Γραφείο Εγκαταστάσεων				
Τμήμα Αδειοδοτήσεων και Ρύθμισης Φιλικών Διαστημάτων	Γραφείο Χρήσης Αδειών Καταστημάτων					Γραφείο Επισκευής & Συντήρησης Ηλεκτρολογικού Εξοπλισμού				
	Γραφείο Προστασίας του καταναλωτή									
ΓΡΑΜΜΑΤΕΙΑ ΔΙΕΥΘΥΝΣΗΣ		ΓΡΑΜΜΑΤΕΙΑ ΔΙΕΥΘΥΝΣΗΣ								

Κεφάλαιο 7. ΟΙΚΟΝΟΜΙΚΑ ΣΤΟΙΧΕΙΑ

ΕΠ_ 07. ΟΙΚΟΝΟΜΙΚΑ ΣΤΟΙΧΕΙΑ - ΑΠΟΛΟΓΙΣΤΙΚΑ ΣΤΟΙΧΕΙΑ ΔΗΜΟΥ				
ΕΣΟΔΑ €		2011	2012	2013
	ΓΕΝΙΚΟ ΣΥΝΟΛΟ ΕΣΟΔΩΝ	23.954.492,20	22.887.019,74	21.379.427,86
0	ΤΑΚΤΙΚΑ ΕΣΟΔΑ	16.260.919,94	13.465.570,95	13.094.445,79
1	ΠΡΟΣΟΔΟΙ ΑΠΟ ΤΗΝ ΑΚΙΝΗΤΗ ΠΕΡΙΟΥΣΙΑ	74.200,00	122.900,00	8.976,00
2	ΠΡΟΣΟΔΟΙ ΑΠΟ ΤΗΝ ΚΙΝΗΤΗ ΠΕΡΙΟΥΣΙΑ	11.030,59	153.639,70	204.168,93
3	ΕΣΟΔΑ ΑΠΟ ΑΝΤΑΠΟΔΟΤΙΚΑ ΤΕΛΗ ΚΑΙ ΔΙΚΑΙΩΜΑΤΑ	4.055.085,52	4.081.876,76	4.086.090,10
4	ΕΣΟΔΑ ΑΠΟ ΛΟΙΠΑ ΤΕΛΗ, ΔΙΚΑΙΩΜΑΤΑ ΚΑΙ ΠΑΡΟΧΗ ΥΠΗΡΕΣΙΩΝ	681.335,18	684.415,16	743.499,97
5	ΦΟΡΟΙ ΚΑΙ ΕΙΣΦΟΡΕΣ	547.622,64	481.024,25	483.989,58
6	ΕΣΟΔΑ ΑΠΟ ΕΠΙΧΟΡΗΓΗΣΕΙΣ ΓΙΑ ΛΕΙΤΟΥΡΓΙΚΕΣ ΔΑΠΑΝΕΣ	10.731.649,91	7.751.231,08	7.354.061,51
7	ΛΟΙΠΑ ΤΑΚΤΙΚΑ ΕΣΟΔΑ	159.996,10	190.484,00	213.659,70
1	ΕΚΤΑΚΤΑ ΕΣΟΔΑ	1.646.283,45	3.355.714,87	1.910.477,98
11	ΕΣΟΔΑ ΑΠΟ ΕΚΠΟΙΗΣΗ ΚΙΝΗΤΗΣ ΚΑΙ ΑΚΙΝΗΤΗΣ ΠΕΡΙΟΥΣΙΑΣ	4.273,92	0,00	5.136,50
12	ΕΠΙΧΟΡΗΓΗΣΕΙΣ ΓΙΑ ΚΑΛΥΨΗ ΛΕΙΤΟΥΡΓΙΚΩΝ ΔΑΠΑΝΩΝ	636.636,14	537.763,50	140.926,16
13	ΕΠΙΧΟΡΗΓΗΣΕΙΣ ΓΙΑ ΕΠΕΝΔΥΤΙΚΕΣ ΔΑΠΑΝΕΣ	805.718,08	2.660.003,42	1.652.550,00
14	ΔΩΡΕΕΣ - ΚΛΗΡΟΝΟΜΙΕΣ - ΚΛΗΡΟΔΟΣΙΕΣ	0,00	0,00	0,00
15	ΠΡΟΣΑΥΞΗΣΕΙΣ - ΠΡΟΣΤΙΜΑ - ΠΑΡΑΒΟΛΑ	109.256,84	123.586,03	100.614,08
16	ΛΟΙΠΑ ΕΚΤΑΚΤΑ ΕΣΟΔΑ	90.398,47	34.361,92	11.251,24
2	ΓΕΝΙΚΟ ΣΥΝΟΛΟ ΕΣΟΔΩΝ ΠΑΡΕΛΘΟΝΤΩΝ ΟΙΚΟΝΟΜΙΚΩΝ ΕΤΩΝ (ΠΟΕ)	1.150.995,91	1.129.229,62	1.039.934,64
21	ΕΣΟΔΑ Π.Ο.Ε. ΤΑΚΤΙΚΑ	1.113.888,14	1.115.264,12	1.031.371,47
22	ΕΣΟΔΑ Π.Ο.Ε. ΕΚΤΑΚΤΑ	37.107,77	13.965,50	8.563,17
3	ΕΙΣΠΡΑΞΕΙΣ ΑΠΟ ΔΑΝΕΙΑ ΚΑΙ ΑΠΑΙΤΗΣΕΙΣ ΑΠΟ ΠΟΕ	7.317,31	15.382,18	37.799,58
31	ΕΙΣΠΡΑΞΕΙΣ ΑΠΟ ΔΑΝΕΙΑ	0,00	0,00	0,00
32	ΕΙΣΠΡΑΚΤΕΑ ΥΠΟΛΟΙΠΑ ΑΠΟ ΒΕΒΑΙΩΘΕΝΤΑ ΕΣΟΔΑ ΚΑΤΑ ΤΑ ΠΑΡΕΛΘΟΝΤΑ ΕΤΗ	7.317,31	15.382,18	37.799,58
4	ΕΙΣΠΡΑΞΕΙΣ ΥΠΕΡ ΤΟΥ ΔΗΜΟΣΙΟΥ ΚΑΙ ΤΡΙΤΩΝ ΚΑΙ ΕΠΙΣΤΡΟΦΕΣ ΧΡΗΜΑΤΩΝ	3.445.402,52	3.043.456,60	2.726.725,74
41	ΕΙΣΠΡΑΞΕΙΣ ΥΠΕΡ ΤΟΥ ΔΗΜΟΣΙΟΥ ΚΑΙ ΤΡΙΤΩΝ	3.381.071,05	2.972.065,53	2.677.162,12
42	ΕΠΙΣΤΡΟΦΕΣ ΧΡΗΜΑΤΩΝ	64.331,47	71.391,07	49.563,62
5	ΧΡΗΜΑΤΙΚΟ ΥΠΟΛΟΙΠΟ	1.443.573,07	1.877.665,52	2.570.044,13
511	ΧΡΗΜΑΤΙΚΟ ΥΠΟΛΟΙΠΟ ΑΠΟ ΤΑΚΤΙΚΑ ΕΣΟΔΑ	454.969,29	665.403,82	844.787,91
512	ΧΡΗΜΑΤΙΚΟ ΥΠΟΛΟΙΠΟ ΑΠΟ ΕΚΤΑΚΤΑ ΕΣΟΔΑ	988.603,78	1.212.261,70	1.725.256,22
	ΔΑΠΑΝΕΣ €	2011	2012	2013
	ΓΕΝΙΚΟ ΣΥΝΟΛΟ ΔΑΠΑΝΩΝ (6-7-8-9)	22.076.826,68	20.316.975,61	17.402.191,83

Επιχειρησιακό Πρόγραμμα Δήμου Γαλατσίου 2014-2019

6	ΕΞΟΔΑ ΧΡΗΣΗΣ	17.191.623,49	13.708.727,18	12.523.513,14
60	Αμοιβές και έξοδα προσωπικού	9.567.205,45	6.919.544,25	6.422.879,02
61	Αμοιβές αιρετών και τρίτων	803.749,79	710.292,68	514.373,71
62	Παροχές τρίτων	958.460,91	1.259.082,87	1.000.543,69
63	Φόροι και τέλη	8.715,46	15.761,67	43.952,66
64	Λοιπά γενικά έξοδα	564.052,25	233.392,49	583.949,21
65	Πληρωμές για την εξυπηρέτηση δημόσια πίστης	363.087,48	357.822,20	141.623,17
66	Δαπάνες προμήθειας αναλωσίμων	427.470,92	442.299,88	344.161,52
67	Πληρωμές για μεταβιβάσεις εισοδημάτων σε τρίτους παραχωρήσεις-παροχές - επιχορηγήσεις - επιδοτήσεις - δωρεές	4.488.294,33	3.770.091,14	3.470.894,50
68	Λοιπά έξοδα	10.586,90	440,00	1.135,66
7	ΕΠΕΝΔΥΣΕΙΣ	936.365,26	2.405.443,19	1.478.376,96
71	Αγορές κτιρίων, τεχνικών έργων και προμήθειες παγίων	311.176,98	425.340,02	23.594,44
73	Έργα	564.683,10	1.903.153,22	1.439.789,14
74	Μελέτες, έρευνες, πειραματικές εργασίες και ειδικές δαπάνες	60.505,18	76.949,95	14.993,38
75	Τίτλοι πάγιας επένδυσης (συμμετοχές σε επιχειρήσεις)	0,00	0,00	0,00
8	ΠΛΗΡΩΜΕΣ ΠΟΕ , ΑΠΟΔΟΣΕΙΣ ΚΑΙ ΠΡΟΒΛΕΨΕΙΣ	3.948.837,93	4.202.805,24	3.400.301,73
81	Πληρωμές οφειλών παρελθόντων οικονομικών ετών (ΠΟΕ)	517.447,24	1.215.025,31	690.355,21
82	Λοιπές Αποδόσεις	3.431.390,69	2.987.779,93	2.709.946,52
85	Προβλέψεις μη είσπραξης εισπρακτέων υπολοίπων βεβαιωθέντων κατά τα παρελθόντα οικονομικά έτη	0,00	0,00	0,00
9	ΑΠΟΘΕΜΑΤΙΚΟ	0,00	0,00	0,00
91	Αποθεματικό	0,00	0,00	0,00

Κεφάλαιο 8. Στρατηγικός Σχεδιασμός

ΕΝΤΥΠΟ ΕΠ_08: ΣΤΡΑΤΗΓΙΚΟΣ ΣΧΕΔΙΑΣΜΟΣ

ΟΡΑΜΑ ΤΟΥ ΔΗΜΟΥ

Η εξασφάλιση της βιώσιμης οικονομικής ανάπτυξης και ορθολογικής διαχείρισης του φυσικού και αστικού περιβάλλοντος, η ανάδειξη του κοινωνικού χαρακτήρα του Δήμου και η ενδυνάμωση της κοινωνικής αλληλεγγύης με την εφαρμογή στοχευμένων παρεμβάσεων, μεριμνώντας για τη βελτίωση της ποιότητας ζωής των πολιτών και την παροχή ποιοτικών υπηρεσιών.

ΚΑΤΕΥΘΥΝΤΗΡΙΕΣ ΠΟΛΙΤΙΚΕΣ ΕΠΙΛΟΓΕΣ

ΣΤΡΑΤΗΓΙΚΟΣ ΣΧΕΔΙΑΣΜΟΣ

Αποστολή, Όραμα, Αρχές Λειτουργίας και Διακυβέρνησης

Αποστολή

Η διαχείριση των τοπικών αναγκών και προτεραιοτήτων ,με την εφαρμογή προγραμμάτων τοπικής ανάπτυξης , πολιτικών κοινωνικής μέριμνας και παρεμβάσεων για την μεγιστοποίηση της απόδοσης των υπηρεσιών και των δράσεων προς όφελος των πολιτών με διαφάνεια και χρηστή διοίκηση .

Όραμα

Την εξασφάλιση της βιώσιμης οικονομικής ανάπτυξης και ορθολογικής διαχείρισης του φυσικού και αστικού περιβάλλοντος, την ανάδειξη του κοινωνικού χαρακτήρα του Δήμου και την ενδυνάμωση της κοινωνικής αλληλεγγύης με την εφαρμογή στοχευμένων παρεμβάσεων, μεριμνώντας για τη βελτίωση της ποιότητας ζωής των πολιτών και την παροχή ποιοτικών υπηρεσιών.

Κατευθυντήριες Αρχές

Η συγκεντρωτική δομή του ελληνικού κράτους, μετά την ένταξη του στην Ε.Ε., αντικαταστάθηκε τις τελευταίες δεκαετίες από αποκεντρωμένες διοικητικές δομές και νέες μορφές διοικητικής διάρθρωσης και προγραμματισμού σε συνδυασμό με τον εθνικό και περιφερειακό αναπτυξιακό σχεδιασμό.

Η άσκηση αρμοδιοτήτων από την Τοπική Αυτοδιοίκηση στην τοπική ανάπτυξη και ιδιαίτερα στον σχεδιασμό και την υλοποίηση αναπτυξιακών προγραμμάτων προσδιορίζει τον στρατηγικό της ρόλο.

Η συνεχιζόμενη μακροχρόνια οικονομική ύφεση της χώρας μας, η μείωση του ρυθμού ανάπτυξης και των επενδύσεων καθιστούν τον Δήμο Γαλατσίου πυλώνα για τον καθορισμό των πολιτικών της τοπικής ανάπτυξης και αρωγό στα συσσωρευμένα κοινωνικά προβλήματα, η αντιμετώπιση των οποίων μπορεί να επιτευχθεί με στοχευμένες παρεμβάσεις που αφορούν:

- Τη κατασκευή νέων υποδομών,

- τον εκσυγχρονισμό και τη βελτίωση των υφιστάμενων,
- την αναδιοργάνωση των υπηρεσιών του Δήμου,
- τη μεγιστοποίηση των ωφελημάτων της κοινωνικής πολιτικής προς τους κατοίκους της πόλης που αποτελεί και τον βασικό άξονα-στόχο της πολιτικής του Δήμου.

Από τη SWOT ανάλυση που προηγήθηκε στο εξωτερικό και εσωτερικό περιβάλλον του Δήμου προκύπτει πως απαιτούνται καιρίες παρεμβάσεις για την εφαρμογή της Κοινωνικής Πολιτικής και Βελτίωσης της Ποιότητας Ζωής, που εστιάζονται:

1. Στην ενίσχυση των δράσεων Κοινωνικών Υπηρεσιών και Πρόνοιας με προγράμματα Κοινωνικής Υποστήριξης και Πρόνοιας σε ευπαθείς ομάδες (πχ. σίτιση, οικονομική ενίσχυση κλπ) και εξειδικευμένες υπηρεσίες σε ειδικές ομάδες πληθυσμού (πχ. θέματα ισότητας, υποστήριξη ανέργων, ένταξη μεταναστών κλπ.)
2. Στην αναβάθμιση των υπηρεσιών και των προγραμμάτων πρόληψης και υγείας (με δημιουργία ειδικευμένων ιατρείων και υπηρεσιών)
3. Στην ενίσχυση του Τοπικού Δικτύου Αλληλεγγύης και στην προσέλκυση νέων εθελοντών ώστε να διευκολύνεται η οργάνωση δράσεων για την ευαισθητοποίηση των πολιτών.
4. Στην αναβάθμιση των σχολικών μονάδων και την εξασφάλιση της λειτουργικότητάς τους
5. Στη βελτίωση των υποδομών και των προγραμμάτων μέριμνας των παιδικών σταθμών και των Κ.Α.Π.Η
6. Μεγιστοποίηση της συμβολής σε θέματα εκπαίδευσης και δια βίου μάθησης των νέων, των γυναικών, των ανέργων για τη βελτίωση των ικανοτήτων τους και εφαρμογή πολιτικών πρόσβασης στην αγορά εργασίας.
7. Στη βελτίωση των πολιτιστικών υποδομών και δράσεων, στην προώθηση της καλλιτεχνικής δημιουργίας και έκφρασης, στην προβολή των πολιτιστικών δράσεων στην ευρύτερη περιοχή.
8. Στον εκσυγχρονισμό και αξιοποίηση των αθλητικών εγκαταστάσεων, στην προώθηση του Μαζικού αθλητισμού ως μέσου βελτίωσης της ποιότητας ζωής.
9. Στη μείωση της ανεργίας και των κοινωνικών ανισοτήτων μέσω στοχευμένων δράσεων, επιδοματικής πολιτικής και μέτρων εκπαίδευσης, κατάρτισης και υποστήριξης.
10. Στην αναβάθμιση της ποιότητας ζωής των κατοίκων με προώθηση της προσαρμογής στην κλιματική αλλαγή και σύμφωνα με τις απαιτήσεις των περιβαλλοντικού κεκτημένου της Ε.Ε.
11. Στην προώθηση της βιώσιμης αστικής κινητικότητας μέσω του ενιαίου πολεοδομικού και κυκλοφοριακού σχεδιασμού με έμφαση στις “πράσινες” διαδρομές.
12. Στην ολοκληρωμένη διαχείριση των δημόσιων κοινόχρηστων χώρων και διασφάλιση της αποδοτικής συντήρησης και της αποτελεσματικής καθαριότητάς τους.
13. Στη βελτίωση και τον εκσυγχρονισμό του εξοπλισμού για την υποστήριξη των παρεχόμενων υπηρεσιών του Δήμου και των Ν.Π.Δ.Δ.
14. Στη στελέχωση και εφαρμογή προγραμμάτων για τη βελτίωση των δεξιοτήτων του ανθρώπινου δυναμικού του Δήμου και των Ν.Π.Δ.Δ. και μεγιστοποίηση της απόδοσης.

Η υλοποίηση των παραπάνω παρεμβάσεων κρίνεται απαραίτητη για την εφαρμογή της Πολιτικής στο Δήμο Γαλατσίου και την αποτελεσματική λειτουργία των υπηρεσιών προκειμένου να ανταποκρίνεται στις ανάγκες και τα αιτήματα των πολιτών και συνεπώς να εκπληρώσει την αποστολή του. Ο καθορισμός του Στρατηγικού στόχου, των Γενικών Στόχων και των Αξόνων προτεραιότητας διαμορφώνεται με τον προσδιορισμό των κρίσιμων ζητημάτων

τοπικής ανάπτυξης και την εφαρμογή των κατάλληλων στρατηγικών επιλογών.

ΚΑΘΟΡΙΣΜΟΣ ΣΤΡΑΤΗΓΙΚΗΣ

Τα τελευταία χρόνια, η οικονομική συγκυρία έχει δημιουργήσει αυξανόμενες ανάγκες σε υποστηρικτικές κοινωνικές δομές που να καλύπτουν τις ευάλωτες ομάδες πληθυσμού. Ο Δήμος έχει σαν πρωταρχικό στόχο την εξασφάλιση της κοινωνικής συνοχής, ενισχύοντας και οργανώνοντας τις Υπηρεσίες του προς αυτόν το σκοπό. Παράλληλα, ο Δήμος οφείλει να βελτιώνει την καθημερινότητα του πολίτη, αυξάνοντας την αποτελεσματικότητα των υπηρεσιών του, τόσο σε αμιγώς διοικητικές διαδικασίες, όσο και σε δράσεις που ανήκουν στην αρμοδιότητά του και αφορούν το περιβάλλον και την ποιότητα ζωής.

Στο πλαίσιο αυτό, οι ενέργειες και δράσεις του Δήμου για το χρονικό διάστημα 2014-2019 στοχεύουν:

- Την ενίσχυση και επέκταση των υπάρχουσών δομών κοινωνικής προστασίας.
- Την αναβάθμιση των παρεχομένων υπηρεσιών προς τον πολίτη, μέσω της αναδιοργάνωσης και της βελτίωσης της αποτελεσματικότητας του δήμου.
- Τη βελτίωση της καθημερινότητας, μέσα από την υλοποίηση έργων που ανταποκρίνονται στις απαιτήσεις των κατοίκων και αποτελούν αρμοδιότητα του Δήμου.

Συγκεκριμένα, οι άξονες έργων και οι ενέργειες του Δήμου αποβλέπουν:

- Στη διαμόρφωση ενός Δήμου φιλικού προς τον πολίτη, με αποτελεσματικές υπηρεσίες.
- Στην ενίσχυση του κοινωνικού χαρακτήρα του Δήμου, καθώς και στην ενεργή συμμετοχή των πολιτών με την ενίσχυση του εθελοντισμού και των δικτύων αλληλεγγύης που θα αγκαλιάζει και θα βοηθά όσους έχουν ανάγκη.
- Στην αξιοποίηση χρηματοδοτήσεων από τον Δήμο και ένταξη έργων στο ΕΣΠΑ 2014-2020.
- Στην ενίσχυση της λειτουργίας του Δήμου, των νομικών προσώπων και των δομών, με κατάλληλη στελέχωση και αποτελεσματικότερη οικονομική διαχείριση.
- Στη βελτίωση της ποιότητας ζωής των κατοίκων και την προσέλκυση στο Δήμο νέων κατοίκων και επιχειρήσεων, μέσα από έργα αναψυχής, προσβασιμότητας και μεταφορών, κυρίως όσον αφορά τα ποιοτικά χαρακτηριστικά της ζωής μιας μεσαιάς αστικής οικογένειας.

Η εφαρμογή του Στρατηγικού σχεδιασμού εκτός από την υλοποίηση των δράσεων από τον Δήμο, οφείλει να έχει την κοινή αποδοχή των φορέων, οικονομικών παραγόντων της πόλης αλλά και των πολιτών που βιώνουν την καθημερινότητά τους εντός των ορίων του Δήμου.

Άξονας 1: Κοινωνική Πολιτική-Παιδεία-Πολιτισμός και Αθλητισμός

Μέτρο 1.1. Κοινωνική Πρόνοια			
Κωδ.	Στόχος	Αρμόδια Υπηρεσία	Ενδεικτικές Κατηγορίες Δράσεων
1.1.1.	Αναβάθμιση-Αναδιοργάνωση και διεύρυνση των Κοινωνικών Υπηρεσιών του Δήμου.	Κοινωνική Υπηρεσία, Τεχνική Υπηρεσία, Τμήμα Ανθρωπίνου Δυναμικού, Οικονομική Υπηρεσία	<ul style="list-style-type: none"> • Αλλαγή χώρου • Προμήθεια εξοπλισμού • Πρόσληψη προσωπικού
1.1.2	Ενίσχυση των Δραστηριοτήτων της	Οικονομική Υπηρεσία,	<ul style="list-style-type: none"> • Πληρωμή ενοικίου του χώρου` • Προμήθεια αναλωσίμων

	Ανοικτής Δομής: «Κέντρο Δημιουργικής Απασχόλησης & στήριξης Α.μεΑ.»	Κοινωνική Υπηρεσία	<ul style="list-style-type: none"> • Ενίσχυση με επιστημονικό προσωπικό
1.1.3	Ενίσχυση των Δομών Αντιμετώπισης της Φτώχειας	Οικονομική Υπηρεσία, Κοινωνική Υπηρεσία	<ul style="list-style-type: none"> • Οικονομική Ενίσχυση με ίδιους πόρους και επιστημονικό προσωπικό για το Κοινωνικό Συσσίτιο • Το Κοινωνικό Παντοπωλείο • Το Κοινωνικό Φαρμακείο
1.1.4	Προγραμματισμός και λειτουργία-εφαρμογή δράσεων για τη στέγαση, σίτιση και παροχή βοήθειας αστέγων	Κοινωνική Υπηρεσία	<ul style="list-style-type: none"> • Οικονομική ενίσχυση • Προγράμματα στήριξης
1.1.5	Προγραμματισμός και λειτουργία-εφαρμογή δράσεων υποστήριξης ανέργων και των οικογενειών τους	Κοινωνική Υπηρεσία	<ul style="list-style-type: none"> • Οικονομική ενίσχυση • Προγράμματα στήριξης
Μέτρο 1.2.	Κοινωνική Μέριμνα		
Κωδ.	Στόχος	Αρμόδια Υπηρεσία	Ενδεικτικές Κατηγορίες Δράσεων
1.2.1	Μέριμνα για τις ευπαθείς κοινωνικές ομάδες (ηλικιωμένοι, άποροι, μετανάστες, άνεργοι, ΑμεΑ) με προγράμματα ενισχύσεων και υποστήριξης	Κοινωνική Υπηρεσία	<ul style="list-style-type: none"> • Οικονομική Ενίσχυση • Διατακτικές για S/M • Πιστοποιητικά οικονομικής Αδυναμίας, κλπ.
1.2.2	Δημιουργία και λειτουργία συμβουλευτικών δομών για την αντιμετώπιση της ανεργίας και των επιπτώσεων της . - Υποστήριξη Παιδιών των ανέργων ως ομάδα υψηλού κινδύνου απειλούμενα με κοινωνικό αποκλεισμό, και έκθεσή τους στη «Φτώχεια».	Κοινωνική Υπηρεσία	<ul style="list-style-type: none"> • Δημιουργία κέντρου Παιδιού και Εφήβου για μαθησιακές δυσκολίες (δυσγραφία, δυσλεξία κλπ) • Συνοδευτικές συμβουλευτικές υπηρεσίες για ανέργους (Σύμβουλοι εργασίας)
1.2.3	Προνοιακά επιδόματα για ΑμεΑ, στεγαστική συνδρομή ηλικιωμένων κλπ	Κοινωνική Υπηρεσία	<ul style="list-style-type: none"> • Ανάλυση υλοποίησης της αρμοδιότητας
1.2.4	Ενδυνάμωση του Τοπικού Δικτύου φορέων Παροχής κοινωνικής φροντίδας	Κοινωνική Υπηρεσία	<ul style="list-style-type: none"> • Συντονισμός και συνεργασία για τις ευπαθείς κοινωνικές ομάδες
Μέτρο 1.3.	Κοινωνική Ενσωμάτωση και Κοινωνική Συνοχή		
Κωδ.	Στόχος	Αρμόδια Υπηρεσία	Ενδεικτικές Κατηγορίες Δράσεων
1.3.1	Μέριμνα για την αντιμετώπιση ζητημάτων κοινωνικής ενσωμάτωσης όσων βιώνουν ή απειλούνται από κοινωνικό αποκλεισμό	Κοινωνική Υπηρεσία	<ul style="list-style-type: none"> • Δράσεις για πρώην χρήστες τοξικών ουσιών, Αλλοδαπούς, αποφυλακισθέντες, οικονομικά ασθενείς, Ψυχικά πάσχοντες
1.3.2	Συνεργασία με τοπικούς	Κοινωνική	<ul style="list-style-type: none"> • Προγράμματα ενημέρωσης –

	και υπερτοπικούς φορείς, και Ιδρύματα Κοινωνικής Πολιτικής, καθώς και εκπαιδευτικά ιδρύματα Τριτοβάθμιας Εκπαίδευσης, για την ενημέρωση και ευαισθητοποίηση των πολιτών με σκοπό την κοινωνική ενίσχυση και Ανάπτυξη κοινωνικής ευαισθησίας	Υπηρεσία	ευαισθητοποίησης
1.3.3	Διασύνδεση και ένταξη του Δήμου σε Δίκτυα φορέων Παροχής Υπηρεσιών ενημέρωσης, πρόληψης & παρεμβάσεων	Κοινωνική Υπηρεσία	<ul style="list-style-type: none"> Ε.Δ.Δ.Υ.Π.Π.Υ. - Κ.Ψ.Υ. κλπ.
1.3.4	Σύσταση Ομάδας Προστασίας Ανηλίκων του Δήμου, (για την Παιδική Κακοποίηση-Παραμέληση),	Κοινωνική Υπηρεσία	<ul style="list-style-type: none"> Διασύνδεση του Δήμου με το ΚΕ.ΣΑ.ΘΕ.Α, Ε.Κ.Κ.Α
1.3.5	Ανάπτυξη Δράσεων για την ενημέρωση, κατάρτιση και επαγγελματικό προσανατολισμό των ΝΕΩΝ	Κοινωνική Υπηρεσία	<ul style="list-style-type: none"> Συνεργασία με το Κ.Ε.Συ.Π. και το Τοπικό Συμβούλιο Νέων
1.3.6	Δράσεις ενημέρωσης των μεταναστών, για το Δήμο, τις Υπηρεσίες, τα δικαιώματά τους, με σκοπό την ομαλή Υποδοχή και ένταξή τους στην κοινότητα.	Κοινωνική Υπηρεσία	<ul style="list-style-type: none"> Συνεργασία με το Τοπικό Συμβούλιο Ένταξης Μεταναστών
1.3.7	Ανάπτυξη Δράσεων για θέματα Ισότητας των φύλων	Κοινωνική Υπηρεσία	<ul style="list-style-type: none"> Προγράμματα παρεμβάσεων σε ομάδες πληθυσμού, σε σχολεία και σε ομάδες Νέων σε Συνεργασία με Γ.Γραμ. ΙΣΟΤΗΤΑΣ Δημιουργία Σταθμού Μητρικού Θηλασμού Δημιουργία Σταθμού Προαγωγής Υγείας του Γυναικείου Πληθυσμού Συνεργασία με Δημοτική Επιτροπή Ισότητας
1.3.8	Δράσεις για την Πρόληψη Παραβατικότητας	Κοινωνική Υπηρεσία	<ul style="list-style-type: none"> Σύσταση Τοπικού Συμβουλίου Πρόληψης Παραβατικότητας - Το.Σ.Π.Πα. (υπάρχει απόφαση Δημοτικού Συμβουλίου) Ολοκλήρωση της Έρευνας για «Το Αίσθημα Ασφάλειας των Δημοτών » σε συνεργασία με το Εθνικό Κέντρο Κοινωνικών Ερευνών Παρουσίαση Συμπερασμάτων, Προτάσεις για τη λήψη μέτρων
1.3.9	Ενίσχυση του Γραφείου Εθελοντισμού και του Τοπικού Δικτύου Αλληλεγγύης	Κοινωνική Υπηρεσία	<ul style="list-style-type: none"> Ομάδες Δημοτών, εξειδικευμένο επιστημονικό προσωπικό Σύσταση Τοπικού Δικτύου Αλληλεγγύης
Μέτρο 1.4.	Προαγωγή της Υγείας και Δημόσια Υγεία		

Κωδ.	Στόχος	Αρμόδια Υπηρεσία	Ενδεικτικές Κατηγορίες Δράσεων
1.4.1.	Προγράμματα Παροχής Υπηρεσιών Υγείας – Αγωγής Υγείας	Κοινωνική Υπηρεσία	<ul style="list-style-type: none"> • Προγράμματα για διάφορες ομάδες πληθυσμού, σχολεία, κλπ. • Δημιουργία Κέντρου Διατροφής
1.4.2.	Δράσεις για τη Δημόσια Υγεία	Κοινωνική Υπηρεσία	<ul style="list-style-type: none"> • Προγράμματα πρόληψης, αντιμετώπισης, αποκατάστασης • Δράσεις Ανάπτυξης της Φιλοζωίας • Δημιουργία Πάρκου Ζώων
1.4.3	Αναβάθμιση Δημοτικού Ιατρείου	Κοινωνική Υπηρεσία	<ul style="list-style-type: none"> • Πρόσληψη προσωπικού • Βελτίωση υπαρχουσών δομών • Δημιουργία Ιατρείων ανά θεματικό τομέα (πχ. Προαγωγής Υγείας Γυναικείου Πληθυσμού, Μελανώματος, Τυφλότητας-Κωφότητας κλπ.)
1.4.4	Λειτουργία Κέντρου Πρόληψης Υγείας	Κοινωνική Υπηρεσία	<ul style="list-style-type: none"> • Δράσεις ενημέρωσης πληθυσμού
Μέτρο 1.5.	Παιδεία, εκπαίδευση και δια βίου μάθηση		
Κωδ.	Στόχος	Αρμόδια Υπηρεσία	Ενδεικτικές Κατηγορίες Δράσεων
1.5.1	Προγράμματα εκπαίδευσης, κατάρτισης και δια βίου μάθησης	Τμήμα Παιδείας, Δια Βίου Μάθησης και Πολιτισμού, Αθλητισμού και Νέας Γενιάς	<ul style="list-style-type: none"> • Κατάρτιση και Δια βίου μάθηση μαθητών, εκπαιδευτικών, γονέων και κατοίκων, εργαζομένων κλπ. • Λειτουργία προγραμμάτων ενισχυτικής διδασκαλίας των μαθητών από εθελοντές εκπαιδευτικούς • Εκπαιδευτικά προγράμματα σε μαθητές για τον πολιτισμό με διαδραστικές εκδηλώσεις και συμμετοχή στις παρουσιάσεις της βιβλιοθήκης στο πολιτιστικό χώρο της Ασβεστοκαμίνου
1.5.2	Υποδομές εκπαίδευσης και βελτίωση των υπηρεσιών	Τμήμα Παιδείας, Δια Βίου Μάθησης και Πολιτισμού, Αθλητισμού και Νέας Γενιάς	<ul style="list-style-type: none"> • Δημιουργία νέων υποδομών εκπαίδευσης και βελτίωση των υφιστάμενων • Ενίσχυση λειτουργίας σχολικών επιτροπών • Σχολική μέριμνα και δημιουργική απασχόληση των μαθητών • Ανάπτυξη μουσικής και καλλιτεχνικής παιδείας
1.5.3	Προγράμματα ενημέρωσης και πληροφόρησης, εκδηλώσεις	Τμήμα Παιδείας, Δια Βίου Μάθησης και Πολιτισμού, Αθλητισμού και Νέας Γενιάς	<ul style="list-style-type: none"> • Ανάπτυξη μαθητικών αθλητικών και πολιτιστικών εκδηλώσεων • Ενημέρωση σε θέματα υγείας-πρόληψης σε συνεργασία με την Κοινωνική Υπηρεσία και άλλους φορείς
Μέτρο 1.6.	Πολιτισμός και Αθλητισμός		
Κωδ.	Στόχος	Αρμόδια Υπηρεσία	Ενδεικτικές Κατηγορίες Δράσεων
1.6.1	Αναβάθμιση υπηρεσιών αθλητισμού	Αθλητικός και πολιτιστικός Οργανισμός (Ν.Π.Δ.Δ)	<ul style="list-style-type: none"> • Βελτίωση αθλητικών υποδομών • Αναβάθμιση εξοπλισμού και παρεχόμενων υπηρεσιών • Διοργάνωση και ανάπτυξη αθλητικών

			δραστηριοτήτων και εκδηλώσεων
1.6.2	Αναβάθμιση υπηρεσιών πολιτισμού	Αθλητικός και πολιτιστικός Οργανισμός (Ν.Π.Δ.Δ)	<ul style="list-style-type: none"> Δράσεις ενίσχυσης πολιτιστικής δημιουργίας (Δημοτική θεατρική ομάδα χορού, χορωδία, παιδική χορωδία) Εκπαιδευτικά προγράμματα για τον πολιτισμό, τις τέχνες, στέκια νεολαίας κλπ. Πολιτιστικές υποδομές και βελτίωση των παρεχόμενων υπηρεσιών Συνεργασία με φορείς, Δήμους, Πολιτιστικά σωματεία για την ανάπτυξη πολιτιστικών δράσεων
Μέτρο 1.7.	Παιδικοί και Βρεφονηπιακοί Σταθμοί-ΚΑΠΗ		
Κωδ.	Στόχος	Αρμόδια Υπηρεσία	Ενδεικτικές Κατηγορίες Δράσεων
1.7.1	Αναβάθμιση των υποδομών και των παρεχόμενων υπηρεσιών Παιδικών Σταθμών	Οργανισμός κοινωνικής προστασίας και αλληλεγγύης (Ν.Π.Δ.Δ.)	<ul style="list-style-type: none"> Προγράμματα ψυχοπαιδαγωγικών δραστηριοτήτων και ευαισθητοποίησης Δημιουργική απασχόληση και διοργάνωση εκδηλώσεων παιδικών σταθμών Προγράμματα υγείας και προληπτικής ιατρικής στα παιδιά δραστηριοτήτων παιδικών σταθμών Αναβάθμιση υποδομών, εξοπλισμού και παρεχόμενων υπηρεσιών των παιδικών σταθμών
1.7.2	Αναβάθμιση των Κ.Α.Π.Η.	Οργανισμός κοινωνικής προστασίας και αλληλεγγύης (Ν.Π.Δ.Δ.)	<ul style="list-style-type: none"> Δραστηριότητες δημιουργικής απασχόλησης, επιμορφωτικά προγράμματα ειδικά προσαρμοσμένα για ενήλικες, πολιτιστικές και ψυχαγωγικές εκδηλώσεις Βελτίωση παρεχόμενων υπηρεσιών προς τους ηλικιωμένους Αναβάθμιση υποδομών και ανάπτυξη συνεργασιών Αναβάθμιση και επέκταση του προγράμματος «Βοήθεια στο Σπίτι» Συνέχιση του προγράμματος «Εναρμόνιση της Οικογενειακής & Επαγγελματικής Ζωής» (ΕΣΠΑ)
Άξονας 2: Περιβάλλον και Ποιότητα Ζωής			
Μέτρο 2.1.	Διαφύλαξη-Προστασία του Περιβάλλοντος και Προώθηση της Αποδοτικότητας των Φυσικών Πόρων		
Κωδ.	Στόχος	Αρμόδια Υπηρεσία	Ενδεικτικές Κατηγορίες Δράσεων
2.1.1	Προστασία και διαχείριση δασικής-αναδασωτέας περιοχής	Δ/νση Περιβάλλοντος & Ποιότητας Ζωής-Δ/νση Τεχνικών Υπηρεσιών	<ul style="list-style-type: none"> Προστασία, ανάδειξη, βελτίωση επισκεψιμότητας δασικών & αναδασωτέων περιοχών του Δήμου Προστασία και ενίσχυση της βιοποικιλότητας, προστασία της φύσης και πράσινη υποδομή Πρόληψη και διαχείριση κινδύνων όπως διάβρωση, πυρκαγιές κλπ. Αύξηση της ευαισθητοποίησης, της πολιτικής προστασίας και συστημάτων και υποδομών διαχείρισης κινδύνων

2.1.2	Ανάδειξη-αξιοποίηση και προστασία αστικού πρασίνου	Δ/νση Περιβάλλοντος & Ποιότητας Ζωής-Δ/νση Τεχνικών Υπηρεσιών	<ul style="list-style-type: none"> • Προστασία, ανάδειξη και βελτίωση περιοχών αστικού πρασίνου • Αναβάθμιση των υποδομών παροχής υπηρεσιών • Ενίσχυση της βιοποικιλότητας • Προώθηση του εθελοντισμού για την προστασία του αστικού πρασίνου
2.1.3	Προστασία και διαχείριση των υδατικών πόρων	Δ/νση Περιβάλλοντος & Ποιότητας Ζωής-Δ/νση Τεχνικών Υπηρεσιών	<ul style="list-style-type: none"> • Εκσυγχρονισμός-αναβάθμιση υφιστάμενων συστημάτων άρδευσης • Ανάπτυξη συστημάτων ελέγχου διαρροών σε συστήματα άρδευσης • Στοχευμένες δράσεις για την προστασία και διαχείριση των υδατικών πόρων του Δήμου • Ανάπτυξη εργαλείων και μεθοδολογίας για τον καθορισμό των ζωνών ανάμιξης σε επιφανειακά και υπόγεια Υδατικά συστήματα
Μέτρο 2.2.	Βελτίωση της Ποιότητας Ζωής στο Αστικό Περιβάλλον		
Κωδ.	Στόχος	Αρμόδια Υπηρεσία	Ενδεικτικές Κατηγορίες Δράσεων
2.2.1	Διαχείριση υγρών αποβλήτων	Δ/νση Περιβάλλοντος & Ποιότητας Ζωής-Δ/νση Τεχνικών Υπηρεσιών	<ul style="list-style-type: none"> • Συμπλήρωση-ολοκλήρωση δικτύων ακαθάρτων • Συμπλήρωση-αναβάθμιση δικτύων ομβρίων υδάτων
2.2.2	Διαχείριση στερεών αποβλήτων και καθαριότητα οδών και κοινοχρήστων χώρων	Δ/νση Περιβάλλοντος & Ποιότητας Ζωής	<ul style="list-style-type: none"> • Αναβάθμιση δημοτικών υποδομών διαχείρισης ΑΣΑ και καθαριότητας κοινόχρηστων χώρων (προμήθεια εξοπλισμού) • Ανάπτυξη δικτύου "Πράσινων Σημείων" (ανακύκλωση) • Προώθηση διαχείρισης βιοαποβλήτων (κομποστοποίηση)
2.2.3	Βελτίωση της αισθητικής των δημόσιων χώρων	Δ/νση Περιβάλλοντος & Ποιότητας Ζωής-Δ/νση Τεχνικών Υπηρεσιών	<ul style="list-style-type: none"> • Ολοκληρωμένες παρεμβάσεις αστικής αναβάθμισης και αναζωογόνησης • Ενσωμάτωση χωροταξικού και πολεοδομικού σχεδιασμού στο ΓΠΣ του Δήμου • Ανάδειξη-αξιοποίηση αστικών "τοπόσημων" που συμβάλλουν στην αστική αναζωογόνηση και ελκυστικότητα • Βιώσιμη αστική κινητικότητα και ενιαίος πολεοδομικός και κυκλοφοριακός σχεδιασμός με έμφαση σε «πράσινες» διαδρομές • Διασφάλιση ελεύθερων χώρων στον αστικό ιστό
2.2.4	Βελτίωση της οδικής ασφάλειας	Δ/νση Τεχνικών Υπηρεσιών	<ul style="list-style-type: none"> • Παρεμβάσεις για την οδική ασφάλεια και τη μείωση των τροχαίων ατυχημάτων • Αναβάθμιση-βελτίωση οδικού δικτύου
2.2.5	Βελτίωση υποδομών δικτύων	Δ/νση Τεχνικών Υπηρεσιών	<ul style="list-style-type: none"> • Αναβάθμιση δικτύων ηλεκτροφωτισμού Δήμου • Επέκταση-υπογειοποίηση δικτύων
Μέτρο	Προώθηση της Ενεργειακής Απόδοσης, της Χρήσης ΑΠΕ και της Έξυπνης		

2.3. Διαχείριση της Ενέργειας			
Κωδ.	Στόχος	Αρμόδια Υπηρεσία	Ενδεικτικές Κατηγορίες Δράσεων
2.3.1	Μείωση της κατανάλωσης της ενέργειας σε δημοτικούς χώρους	Δ/νση Τεχνικών Υπηρεσιών	<ul style="list-style-type: none"> Βελτίωση της ενεργειακής αποδοτικότητας σε δημοτικά κτίρια Στοχευμένες παρεμβάσεις νέων εγκαταστάσεων ή αναβαθμίσεων κεντρικού ελέγχου εγκαταστάσεων σε ενεργοβόρα δημοτικά κτίρια Πιλοτικές παρεμβάσεις βελτίωσης της ενεργειακής αποδοτικότητας σε άλλες δημοτικές υποδομές (κοινόχρηστους χώρους, χώρους αθλοπαιδιών κ.λπ.)
Άξονας 3: Βελτίωση της Διοικητικής και της Οικονομικής Ικανότητας του Δήμου			
Μέτρο 3.1.	Αναδιοργάνωση των υπηρεσιών του Δήμου ανάπτυξη ανθρωπίνου δυναμικού		
Κωδ.	Στόχος	Αρμόδια Υπηρεσία	Ενδεικτικές Κατηγορίες Δράσεων
3.1.1	Εκπαίδευση και κατάρτιση του προσωπικού και των αιρετών σε θέματα τοπικής αυτοδιοίκησης, νέες τεχνολογίες, νομοθεσίες	Δ/νση Διοικητικού	<ul style="list-style-type: none"> Συμμετοχή σε προγράμματα κατάρτισης και δια βίου μάθησης, εκπαίδευση σε χειρισμό Η/Υ
3.1.2	Βελτίωση της οργανωτικής και διοικητικής δομής, αξιολόγηση της αποδοτικότητας του Δήμου και των Ν.Π.Δ.Δ.	Δ/νση Διοικητικού-Οικονομικού	<ul style="list-style-type: none"> Εφαρμογή προγραμμάτων Διοίκησης μέσω στόχων Αξιολόγηση της αποδοτικότητας και αποτελεσματικότητας Ανακατανομή του προσωπικού ανάλογα με τις υπηρεσιακές ανάγκες και το αντικείμενο των υπηρεσιών Παρακολούθηση επιχειρησιακού προγράμματος και προγραμμάτων δράσης Υποστήριξη και ενίσχυση της λειτουργίας των νομικών προσώπων Κανονισμός Λειτουργίας του Δήμου και Οργανισμός Εσωτερικής Υπηρεσίας των Ν.Π.Δ.Δ., Επιστημονική και τεχνική υποστήριξη των Ν.Π.Δ.Δ., των Αιρετών, του Προσωπικού κλπ. για την εύρυθμη λειτουργία του Δήμου
3.1.3	Προσλήψεις προσωπικού	Δ/νση Διοικητικού	<ul style="list-style-type: none"> Μετατάξεις, κινητικότητα, Συμβασιούχοι
Μέτρο 3.2.	Αξιοποίηση της Δημοτικής περιουσίας, αξιοποίηση πηγών χρηματοδότησης, εξορθολογισμός εσόδων-δαπανών.		
Κωδ.	Στόχος	Αρμόδια Υπηρεσία	Ενδεικτικές Κατηγορίες Δράσεων
3.2.1	Αναζήτηση και αξιοποίηση πηγών χρηματοδότησης ,εξασφάλιση μηχανισμών εισπραξης εσόδων	Οικονομική Δ/νση	<ul style="list-style-type: none"> Εξασφάλιση πόρων μέσω συμμετοχής σε χρηματοδοτούμενα προγράμματα Ευρωπαϊκά προγράμματα «Βοήθεια στο σπίτι», Εναρμόνιση οικογενειακής και επαγγελματικής ζωής
3.2.2	Αξιοποίηση και διαχείριση της Δημοτικής Περιουσίας του Δήμου, των Ν.Π.Δ.Δ και	Οικονομική Δ/νση-Νομικά Πρόσωπα	<ul style="list-style-type: none"> Εκμετάλλευση των κυλικείων του Δήμου Αξιοποίηση του πολιτιστικού κέντρου «Καμίνι»

	N.Π.Ι.Δ.		<ul style="list-style-type: none"> • Εκμετάλλευση διαφημιστικών πινακίδων
3.2.3	Εξορθολογισμός του λειτουργικού κόστους, και της κατανομής των οικονομικών πόρων	Οικονομική Δ/νση	<ul style="list-style-type: none"> • Υποδομές λειτουργίας του Δήμου • Μετεγκατάσταση των υπηρεσιών
Μέτρο 3.3.	Επενδύσεις Εισαγωγή Τεχνολογιών Πληροφορικής και ενίσχυση λειτουργίας των υπηρεσιών του Δήμου και των Νομικών Προσώπων.		
Κωδ.	Στόχος	Αρμόδια Υπηρεσία	Ενδεικτικές Κατηγορίες Δράσεων
3.3.1	Προμήθεια, συντήρηση και αναβάθμιση κτιριακού μηχανολογικού, τεχνολογικού και λοιπού εξοπλισμού	Οικονομική Δ/νση	<ul style="list-style-type: none"> • Κατασκευή νέων υποδομών • Συντήρηση υφιστάμενων υποδομών, μηχανημάτων, έργων και λοιπού εξοπλισμού • Αξιοποίηση προγραμμάτων ενεργειακής απόδοσης των εγκαταστάσεων του Δήμου και των Νομικών Προσώπων
3.3.2	Αξιοποίηση Τεχνολογιών Πληροφορικής και μηχανοργάνωσης	Οικονομική Δ/νση	<ul style="list-style-type: none"> • Ανάπτυξη και βελτίωση συστημάτων Ηλεκτρονικής Οργάνωσης του Δήμου και των Νομικών Προσώπων • Μηχανοργάνωση σημαντικών λειτουργιών του Δήμου • Αξιοποίηση GIS
3.3.3	Βελτίωση των παρεχόμενων υπηρεσιών ηλεκτρονικών υπηρεσιών προς τους πολίτες	Οικονομική Δ/νση	<ul style="list-style-type: none"> • Έργα και Εφαρμογές προηγμένων Τηλεπικοινωνιακών Συστημάτων και Δικτύων στην Υπηρεσία του Πολίτη στο σύνολο του Δήμου (Wi-Fi, Ευρυζωνικές Υποδομές κλπ.)
3.3.4	Ασφάλεια και προστασία των πολιτών και της περιουσίας του Δήμου	Όλες οι υπηρεσίες	<ul style="list-style-type: none"> • Ασφάλεια και προστασία των πολιτών – προστασία καταναλωτή • Ασφάλεια και Πολιτική προστασία • Δράσης προστασίας της Δημοτικής περιουσίας • Πρόληψη-αποτροπή παραβατικότητας
Μέτρο 3.4.	Εξωστρέφεια και Συνεργασίες (Σχέσεις με όμορους Δήμους και Συνεργασίες)		
Κωδ.	Στόχος	Αρμόδια Υπηρεσία	Ενδεικτικές Κατηγορίες Δράσεων
3.4.1	Εξωστρέφεια, Δημόσιες σχέσεις και δράσεις διαδημοτικής και υπερτοπικής σημασίας	Αυτοτελές Γραφείο Δημάρχου	<ul style="list-style-type: none"> • Συνεργασία με όμορους Δήμους, Ενώσεις Δήμων, Διαδημοτικά δίκτυα, Υπουργεία, Μ.Κ.Ο. κλπ. • Συνεργασίες με φορείς του Δημοσίου και Ιδιωτικού τομέα (Κοινωνικοί φορείς, σωματεία, συλλόγους, ΜΚΟ, Πανεπιστήμια, Επαγγελματίες, εθελοντές, κλπ.)
3.4.2	Εκδηλώσεις και προώθηση του τοπικού κοινωνικού διαλόγου- Εξυπηρέτηση του πολίτη	Αυτοτελές Γραφείο Δημάρχου	<ul style="list-style-type: none"> • Ανάπτυξη πρωτοβουλιών για την επίλυση προβλημάτων και την προώθηση του τοπικού κοινωνικού διαλόγου • Βελτίωση των διαδικασιών ενημέρωσης και ευαισθητοποίησης της τοπικής κοινωνίας σχετικά με τις συμμετοχικές διαδικασίες Ασφάλεια και εξυπηρέτηση του πολίτη
Άξονας 4: Τοπική Οικονομία και Απασχόληση			

Μέτρο 4.1. Ενίσχυση της επιχειρηματικότητας και προώθηση της απασχόλησης			
Κωδ.	Στόχος	Αρμόδια Υπηρεσία	Ενδεικτικές Κατηγορίες Δράσεων
4.1.1.	Τοπική ανάπτυξη και πρωτοβουλίες ενίσχυσης της επιχειρηματικότητας	Αυτοτελές Γραφείο Δημάρχου	<ul style="list-style-type: none"> • Πρωτοβουλίες ενίσχυσης της τοπικής αγοράς και της επιχειρηματικότητας • Προώθηση και ενεργοποίηση των τοπικών φορέων και του ανθρώπινου δυναμικού για την προώθηση θεμάτων τοπικής ανάπτυξης
4.1.2	Δράσεις αντιμετώπισης της ανεργίας και προώθησης της απασχόλησης	Αυτοτελές Γραφείο Δημάρχου	<ul style="list-style-type: none"> • Ενίσχυση της απασχόλησης για άνεργους, γυναίκες, ευπαθείς κοινωνικές ομάδες • Προγράμματα κατάρτισης και δια βίου μάθησης των ανέργων, επιχειρηματιών, μεταναστών • Ανάπτυξη και διεύρυνση των συνεργασιών του Δήμου με φορείς για την αντιμετώπιση της ανεργίας
Μέτρο 4.2. Ενίσχυση έργων τοπικού και υπερτοπικού ενδιαφέροντος			
Κωδ.	Στόχος	Αρμόδια Υπηρεσία	Ενδεικτικές Κατηγορίες Δράσεων
4.2.1	Υλοποίηση έργων και βελτίωση υποδομών για την ενίσχυση των τοπικών επιχειρήσεων και την αύξηση της επισκεψιμότητας	Δ/νση Περιβάλλοντος & Ποιότητας Ζωής-Δ/νση Τεχνικών Υπηρεσιών	<ul style="list-style-type: none"> • Βελτίωση επισκεψιμότητας δασικών & αναδασωτέων περιοχών του Δήμου • Υλοποίηση δράσεων αστικής ανάπτυξης • Αξιοποίηση Μητροπολιτικού Πάρκου Αττικό Άλσος • Δημιουργία ήπιων δράσεων αναψυχής εντός της δασικής-αναδασωτέας περιοχής
4.2.2	Ενίσχυση της τοπικής αγοράς	Δ/νση Τεχνικών Υπηρεσιών	<ul style="list-style-type: none"> • Δημιουργία δικτύου πεζοδρόμων και ποδηλατοδρόμων • Δράσεις πολιτιστικών και καλλιτεχνικών εκδηλώσεων συνδεδεμένων με την τοπική οικονομία • Θεσμοθέτηση προβλεπόμενων χρήσεων γης

Βιβλιογραφία – Πηγές

1. Αναλυτικός Οδηγός Κατάρτισης Επιχειρησιακών Προγραμμάτων Δήμων Υπουργείου Εσωτερικών Αποκέντρωσης και Ηλεκτρονικής Διακυβέρνησης -ΕΕΤΑΑ. (Σεπτέμβριος 2011)
2. Εγχειρίδιο συμπλήρωσης των εντύπων του επιχειρησιακού προγράμματος Δήμων (Έκδοση 1-Σχέδιο Σεπτέμβριος 2011)
3. Επιχειρησιακό Πρόγραμμα Δήμου Γαλατσίου 2012-2014 –Δεκέμβριος 2011
4. Εκθέσεις και ερωτηματολόγια των υπηρεσιών του Δήμου
5. <http://www.oaed.gr/> Οργανισμός Απασχόλησης Εργατικού Δυναμικού
6. <http://www.statistics.gr/> Ελληνική Στατιστική Υπηρεσία
7. <http://ygeiamap.gov.gr/> Υγειονομικός Χάρτης της Ελλάδας
8. <http://www.acci.gr/> Εμπορικό και βιομηχανικό επιμελητήριο
9. <http://www.ametro.gr/page/default.asp?la=1&id=39&pl=1657&pk=90&ap=1655> Αττικό Μετρό Α.Ε.